臺灣新民報 第十四卷 第四十一號 昭和十年十月五日 夕刊 第二部 一部定價金拾錢 郵送料金貳錢 臺北市榮町四丁目卅番地 臺灣新民報社 電話（代表）一八五番 東京支局 大阪支局 臺中支局 臺南支局 高雄支局 花蓮港支局 屏東支局 新竹支局 嘉義支局 基隆支局 宜蘭支局 澎湖支局 臺東支局 （ユタカビルヂング內）

伊エ兩軍愈よ交戰す！

アドアの空襲奏效し
エ軍の死傷一萬七千

伊軍、無人の野を行く

【アヂス・アベバ三日發聯合】イタリー空軍の特殊爆撃隊四機は三日午後再びアドワ地方上空に來襲し爆撃を敢行した。損害は豫想外に大きくアドワ市に於いてのみ死傷無慮一萬七千に達したと傳へらる

【アヂス・アベバ三日發聯合】イタリー軍東方部隊は二日國境線ソマリランドに殘留するエリトリア國境地帶を突破し、昨二日朝以來猛進撃を續け既に厶スアリ高原北方に入つた。同軍明けて無帶の陽光燦々が如く伊軍將兵は多大の苦痛を堪めてゐるが士氣は既に同地一帶から撤收してゐる敵伊軍の進撃は無比の快速振りを示してゐる。エ國軍は伊軍をアウザイゲンの國深く誘致、起伏實多たる山岳地帶に入ると共に激烈なる抵抗に依り一擧に壓滅する作戰で既に昨夜クリセン殿下が四萬の精銳を率ゐて待機してゐるから伊、エ兩軍主力の衝突は東方戰線に於て展開されるものと豫想される。寫眞は馬上のム首相（右）とエ國皇帝（左）

一氣に首都爆撃か
事實上、國交斷絶
伊公使は引揚ぐ

【アヂス・アベバ三日發聯合】公式にエチオピア國內に進出を開始したイタリー軍に遲に四日を期し付した、公使は四日迄を引揚げ國外に退去するものと觀られ、茲に伊エ兩軍が事實上交戰狀態に入つたのと相俟つて伊、エ兩國の國交は愈々事實上斷絶する形となつた

【ロンドン三日發電通】ソツソリニ首相は正式に宣戰を布告せずしてエチオピア進撃する意向らしい

爆撃熄まず
宣戰布告はせぬ

【アヂス・アベバ三日發聯合】アドワ駐在軍部からエチオピア政府に選した旨に依ればイタリー空軍所屬の飛行機隊數は三日

【パリ三日發聯合】イーデン英無任所相は三日午後七時外務省に於てアグアル首相を訪問五日午前十時から再開される理事會の態度方針につき慎重打合せを爲したが、既にイタリー軍が全面的に進撃を開始しイタリー軍が全面的に進撃を開始しエチオピア軍を徹底的に壓迫する以上理事會としては平和的解決の望みなきものと認められる

【ジユネーブ三日發聯合】聯盟理事會は五日午前十時（英國時刻同日午前九時）から緊急會議を開催、イタリー軍の軍事行動に對處する方策を審議するに決定した。宣戰布告こそなけれ伊、エ兩國に戰爭狀態が存在する事は理事會代表の一致した見解で愈々五日の會議に於いて侵略國イタリーに對し經濟の封鎖を決定するものと觀られる。而して右制裁案の內容として英佛兩代表部その他で最も有力視されてゐるのは制約第十六條第一項所定の總會金融ボイコット案にして其の要點は左の如し

一、イタリー政府に對する武器の輸出禁止
二、ボイコット、長期、短期を問はずイタリー政府並國民に信用貸付與せず
三、イタリー品のボイコット

自衞上必要な手段に過ぎぬ
伊國代表部より聯盟事務局へ書面提出

すること、付ては國家財政の見地から根本的整理が必要だと認められてゐるのは制約第十六條第一項所定の總會金融ボイコット案にして其の要點は左の如し

一、イタリー政府に對する武器の輸出禁止
二、ボイコット、長期、短期を問はずイタリー政府並國民に信用貸付與せず
三、イタリー品のボイコット

【ゼネバ三日發電通】イタリー代表部は三日聯盟事務局に對しイタリー軍の行動を弁護する大要左の如き覺書を提出した

一、エチオピア軍の挑發者及び兵卒間に充滿せる攻撃的精神に過度イタリーに對し敵對的感情を醸成し遂に成功した。右敵對的感情は二千年の歷史を有するエチオピア皇帝が九月二十八日總動員令を發するに至つたので一層激化した

二、イタリー政府に於ては九月四日聯盟に提出せる覺書に於いてエチオピアの攻撃的行動及び連盟的義務行爲が實在してゐるにも拘らず過去十ヶ年になつてその事實を認めず又何等の措置をも講じなかつたことを指摘した

三、イタリー政府は安全保障の基礎的理由に基き適當なる必要なる自主的行動を執るに至つたものである。現在の事態に於いてはイタリア政府はエリトリアの駐在民政官に對し自衞上必要なる手段を講ずる權限を付與せしめる事を得ざる立場に置かれてゐることを自認するものである。右通告する處

雄姿を碧空に輝かし スーパー機臺北に著く

豫定よりも四十二分早目に 觀衆の拍手を浴びつ

日本航空輸送會社が臺灣縱貫飛行を行ふと共に將來これを臺北飛行場に開設すべく、二日午前八時加賀操縱士、鈴木機關士同乘にて翼を出發し、臺北へと空中雄姿を現はしたるスーパーユニバーサル機（八人乘旅客機）は二日午後一時五十五分に那覇着、同所にて燃料補給し、四日ランゲンの調子を以て午前六時五十五分加賀飛行士、鈴木機關士は交々語る

十五分那覇飛行場離陸、一路臺北へのコースに就いた、此の日臺北地方は稀に見る日本晴れ、南東五米の風が飛行機の吹流しを水平に靡かせる絶好の飛行日和である、松山臺北飛行場では早朝より中澤警備司令部長、岡田文官部長、關口國防協會支部長、關田政別、野口國防婦人會支部長、關田政別、野口國防婦人會支部長、關田政別、野口國防婦人

「國防受難の活歴史」

元寇

藤井眞澄作　齋藤五百枝畫　(51)

辻神樂師（ひ）

「ところが、行者殿、それは出來ぬのぢや」

「なに出來ぬと……」

「この猿どもも、その五疋の檻を新しう工夫しましな、虎疫を牛疫丸にし、手前が神樂になってやりましたところ、それ〳〵どうぢゃ、人氣でしたがな、たうとう止められてじまひました」

「なぜ止められた」

「御前もちよつと申上通り、疫氏にちなんだものは遠ざけい、といふやつぢや。疫馬山でも、皆んなやりませんぢゃ。はア。つまりこれが、手前家の奥刀のはじまりといふ譯」

「さうか、わかりました。ところで殿、さつきの話な、このわしに切印受さして戴かう」

「はい〳〵。辻神樂の衣裳は、手前が苦心發明した物ゆゑ、これはまた一度も人樣入りしてはゐませぬ。はアこれ〳〵。虎疫も早う來やれ〳〵」

「あの行者樣に……」

「さうよ。それでな、少々心殘りの處へ行きたいと思ふが、辻神樂師の衣裳をかして下さらぬか。それに虎疫殿も一所に來てくれといいか——」

「切印受けてくれるといふので、喜さに狂されと樂うなつて頭も身にふは〳〵と輕うなつて居ら、家の方へと急つて行く。

「あはれ。あな面白う。あなたの……あなさやけ……」

即へ行く辻人の狂ちみた陽氣にくらべて、行者は陰氣に踊りこんで後から續いた。

「やア〳〵、山の神、早うお前樂の櫃を出した〳〵……」

女房のお澤は、主人のさそかた顏を開くと、これはきつと良い話がもつたに相違ない……と急いで、思はず戸口の方へ行きかけた。

と、そこへ猿疫が踊りこんで來たので、

「あつ」

「あの行者樣に……」

「さうよ。それでな、少々心殘りの處へ行きたいと思ふが、辻神樂師の衣裳をかして下さらぬか。それに虎疫殿も一所に來てくれといいか——」

「はい〳〵。辻神樂の衣裳は、手前が苦心發明した物ゆゑ、これはまた一度も人樣入りしてはゐませぬ。はアこれ〳〵。虎疫も早う來やれ〳〵」

一切を引受けてくれるといふので、喜さに狂されと樂うなつて頭も身にふは〳〵と輕うなつて居ら、家の方へと急つて行く。

「あはれ。あな面白う。あなたの……あなさやけ……」

即へ行く辻人の狂ちみた陽氣にくらべて、行者は陰氣に踊りこんで後から續いた。

「やア〳〵、山の神、早うお前樂の櫃を出した〳〵……」

女房のお澤は、主人のさそかた顏を開くと、これはきつと良い話がもつたに相違ない……と急いで、思はず戸口の方へ行きかけた。

と、そこへ猿疫が踊りこんで來たので、

「あつ」

と、眞同ふからはちあはせをして、かたか〳〵と書所道具の上へ倒れてしまつた。

猿疫は、女房の倒れたのも、神樂の一部同樣、

「あはれ。あな面白う、あな樂しあなさやけ……」

と板の間へ踊りあかつて行。

お澤は、やうやつと起き上がつて、

と、そこへ行者が、ヌツとはいつて來たのである。

「まア……」

お澤は、またびつくりしてしまつた。

行者は今までずつと、無暗い竈屋の中で、藁をかぶつて牛が馬のやうに、汚らしく踊こんでゐたので、ろく〳〵顏も見なかつたのであるが、今行水をして來たばかりの、すつきりした顏形を見て、呆然としてしまつたのである。

おやおやでさへ、ふるひつきさうになつた美男子である。婦人が殿になつたのも無理もない。

泉鏡花の

稽古扇

五日より芳乃館公開

ようてこはされなければならなかつた。玉江は僅夫を怨してゐた。そして僅夫に對する憎惡が、激しい嫉妬にかられて、何とかしてこの二人の中をさかうとしてゐた。

その頃お澤の幼友達で、五年前に家出し、今では橫濱で船醫の紋次と若呼ばれる良夫者になつて居た紋次は、最後の別れをなすべくお澤を訪ね、彼女を思ひ切つたる言葉を殘して歸の大川に消えた。

怒つた紋次は遂に玉江を殺した。即けた夜官邸に追はれた紋次は、最後の別れをなすべくお澤を訪ね、彼女を思ひ切つたる言葉を殘して歸の大川に消えた。

紋次の思ひ通りお澤と僅夫は正式に結婚する事になつたが、お澤の氣持は前と變つてゐた。自分を思ひ乍らも自分故に身を犧牲にして家庭をねがつて良れた紋次の事を思ふと、結婚する氣にはなれなかつた。それから月がたつて、愛妻者になつて現れたお澤はめかしの名が遊客の口の端を賑はしたのも、すつきりした顏形を見て、呆然としてしまつたのである。

おやおやでさへ、ふるひつきさうになつた美男子である。婦人が殿になつたのも無理もない。

——×——

「テレヴイジョンが盛になると亭主が頭痛に惱む」

と言ふのである

風と橫綱の噺の樣に、一寸存み込めない。この不可解な題名を讀んだとすれば、英國の亭主ばかりでなく、日本の亭主たちにとつても問題である

知つてか、知らないでか、日本の男性たちは、野球や蹴球、各國の放送されてゐる實況の前で「帝生つ一早くテレヴイジョンにならないものかなア！」と怒鳴つてゐる。タイムス週刊の時評を讀んで見ると、これは決して英國の亭主の愚みばかりではない。

——×——

つまり「テレヴイジョンが盛になると亭主が頭痛に惱む」と云ふ斷がある

風が吹く年は橫屋が繁昌する」

と云ふ斷がある

風が吹くと埃がたつ、埃がたつと眼を病む人が多くなる、從つて盲目が殖える、盲目が殖えると、三味線を彈いて街を流す人が多くなる、すると三味線屋が繁昌する、三味線屋が繁昌すると猫が殺される、猫が殺されると鼠が殖える、鼠が殖えると桶の箍を噛り方が烈しくなつて桶屋が繁昌する」だから「風の吹く年は桶屋が繁昌する」のださうである

——×——

「テレヴイジョンが盛になると亭主が頭痛に惱む」

と言ふのである

風と橫綱の噺の樣に、一寸存み込めない。この不可解な題名を讀んだとすれば、英國の亭主ばかりでなく、日本の亭主たちにとつても問題である

知つてか、知らないでか、日本の男性たちは、野球や蹴球、各國の放送されてゐる實況の前で「帝生つ一早くテレヴイジョンにならないものかなア！」と怒鳴つてゐる、タイムス週刊の時評を讀んで見ると、これは決して英國の亭主の愚みばかりではない。

中國官憲不法頻起
厦門臺僑受其壓迫
奧地開業醫且被殺害

山頭發生邦人壓迫事件之際。在厦門復有同樣中國官憲之橫暴。日會燃化。殊出意外。據云二日便船歸臺之消息者所談。乃厦門自前領事更迭之前後中國官憲。對發煙態度。日形露骨。如此一週間發生不法事件。經有數件。如厦門奧地之安心力面。開來中臺僑公醫。突被中國官憲以爲無稅品搜查。不發領牌。且身被執。遂至殺害。又住安心之二臺僑茶商。中國官憲以爲無稅品沒收貨物被拘。奧地通信不能。詳細無由知悉。據報僅以外亦有數件。二面厦門市內。大同路之僑商林義泉井行。武裝探偵隊。不求領事館立會。爲不法襲擊。二臺僑被鐵狼藉。高雄縣田某所有發動機船。自香港空船歸金。帆向厦門。求飲料水時適夜間。假泊于港外。被監視船發見。而誤認爲密輸船。賊行逃逸。遂至發砲。命其停船。乘組員被拘留。領經領事館交涉。乘組員釋放。而船體雖無載貨。以爲密輸船被沒收如是頻發之不法事件。實因中國官憲橫暴使然。非偶一地方局部的問題。實帝國重大性也云々。

臺博第一會場
滿洲館
裝飾五萬圓

滿鐵。關東廳及滿洲國三者合同。出品於臺灣博滿洲特設館。其場所乃在第一會場之北白川宮殿下御遺跡地紀念碑傍。敷地二百七十坪。建物乃純洋式之宏壯建築。配以洋製女像十八名。本館內出品乃大連埠頭模型。豆粕製造工場。撫順炭之露天掘模型。紹介各方面滿洲事情。此等出品物。當能動者。便於觀衆理解。出品物及館內裝飾。支出五萬圓。又設滿洲休憩所。對招待者。爰以近年滿國獎栽之林檎其他園藝果實。陳列裝飾。既費五萬圓。當業者自數日前。即增匠人六十名。極力準備。至八日全部可成。九日招待關係者先見。十日隆盛開會式也。

嘉義市臺博
特設館
十日晝夜開場

臺灣博覽會協賛會。設特設館。投工費五千圓。建于公園兒童遊園地內。裝飾大活

臺博中對鄉村觀客
藉擴聲機整理交通
親切指示以防止事故

臺博南方館。屬于純臺灣農村鄉村觀客。以親切注意客好評。而大稻埕。爲是臺北名勝。見大雜沓。爲是臺北名勝。觀客多集于此。對于此等交通觀念幼稚之群衆。將何交通整理。實爲難中之難。經種々考究結果。由大稻埕歲末賽會開期中。在大平町二丁目派出所模上。製置拡聲機。由此配線。而對南方館前。太平町五六丁目十字路。同二丁目派出所。同一丁目派出所。御成町派出所。下奎府町派出所等八處。設備擴聲機。對步行者。促一般呼號。以親切注意整然指示。力期防止事故。乃內定普通配當約二分。紀念配當約二分。普通配當一成照舊。然依大株主要求。紀念配當及普通配當。步調一致。如無重大故障。今期兩社配當。當無減殊也。

臺博開時
滿洲館
裝飾五萬圓

臺博第一會場之北白川宮殿下御遺跡地紀念碑傍。敷地二百七十坪。建物乃純洋式之宏壯建築。配以洋製女像十八名。本館內出品乃大連埠頭模型。豆粕製造工場。撫順炭之露天掘模型。紹介各方面滿洲事情。此等出品物。當能動者。便於觀衆理解。出品物及館內裝飾。支出五萬圓。又設滿洲休憩所。對招待者。爰以近年滿國獎栽之林檎其他園藝果實。陳列裝飾。既費五萬圓。當業者自數日前。即增匠人六十名。極力準備。至八日全部可成。九日招待關係者先見。十日隆盛開會式也。

嘉義市臺博
特設館
十日晝夜開場

臺灣博覽會協賛會。設特設館。投工費五千圓。建于公園兒童遊園地內。裝飾大活

列車時刻改正
乘船不便

臺博南方館。屬于純臺灣農村鄉村觀客。以親切注意客好評。而大稻埕。爲是臺北名勝。見大雜沓。爲是臺北名勝。觀客多集于此。對于此等交通觀念幼稚之群衆。將何交通整理。實爲難中之難。經種々考究結果。由大稻埕歲末賽會開期中。在大平町二丁目派出所模上。製置拡聲機。由此配線。而對南方館前。太平町五六丁目十字路。同二丁目派出所。同一丁目派出所。御成町派出所。下奎府町派出所等八處。設備擴聲機。對步行者。促一般呼號。以親切注意整然指示。力期防止事故。乃內定普通配當約二分。紀念配當約二分。普通配當一成照舊。然依大株主要求。紀念配當及普通配當。步調一致。如無重大故障。今期兩社配當。當無減殊也。

米穀需給難期圓滑
米價高貴或再繼續
由收穫豫想而推測之

東京三日本社特電。翻算來米穀年度之需給。二回豫想收穫額。六千五十二萬石。以此爲基礎。推算來米穀年度之需給。前者爲買換而賣却政府米一百萬石。必須買入。後者爲賣却政府米。難免膨脹。此以往。民間米之需給情況。不得圓滑。政府於端境期接近時。政府米定價改正。自六日高千穗丸就航。而船會社。以此次運賃改正之汽車時間。于船車連絡最終之午後四時抵基隆。其後危懼。蓋于臺博南方館。屬于純臺灣農村鄉村觀客。以親切注意客好評。而大稻埕。爲是臺北名勝。見大雜沓。爲是臺北名勝。觀客多集于此。對于此等交通觀念幼稚之群衆。將何交通整理。實爲難中之難。經種々考究結果。由大稻埕歲末賽會開期中。在大平町二丁目派出所模上。製置拡聲機。由此配線。而對南方館前。太平町五六丁目十字路。同二丁目派出所。同一丁目派出所。御成町派出所。下奎府町派出所等八處。設備擴聲機。對步行者。促一般呼號。以親切注意整然指示。力期防止事故。乃內定普通配當約二分。紀念配當約二分。普通配當一成照舊。然依大株主要求。紀念配當及普通配當。步調一致。如無重大故障。今期兩社配當。當無減殊也。

農相訪藏相懇談
經濟更生特別施設經費
藏相亦表賛意

東京四日電。山崎農相。三日午後三時。藏相官邸訪問。橋藏相。懇談十一年度農林省豫算問題。蓋以來年度豫算中。經濟更生特別施設所關。需費千五百萬圓。特求藏相考慮。藏相亦表賛意。約爲考慮四時半辭去。會見後藏相有語如左。對一般呼號。以親切注意整然指示。力期防止事故。乃內定普通配當約二分。紀念配當約二分。普通配當一成照舊。然依大株主要求。紀念配當及普通配當。步調一致。如無重大故障。今期兩社配當。當無減殊也。

下期各糖社
配當觀測

臺博南方館。屬于純臺灣農村鄉村觀客。以親切注意客好評。而大稻埕。爲是臺北名勝。見大雜沓。爲是臺北名勝。觀客多集于此。對于此等交通觀念幼稚之群衆。將何交通整理。實爲難中之難。經種々考究結果。由大稻埕歲末賽會開期中。在大平町二丁目派出所模上。製置拡聲機。由此配線。而對南方館前。太平町五六丁目十字路。同二丁目派出所。同一丁目派出所。御成町派出所。下奎府町派出所等八處。設備擴聲機。對步行者。促一般呼號。以親切注意整然指示。力期防止事故。乃內定普通配當約二分。紀念配當約二分。普通配當一成照舊。然依大株主要求。紀念配當及普通配當。步調一致。如無重大故障。今期兩社配當。當無減殊也。

晚季蓬萊米
早十日出

臺博南方館。屬于純臺灣農村鄉村觀客。以親切注意客好評。而大稻埕。爲是臺北名勝。見大雜沓。爲是臺北名勝。觀客多集于此。對于此等交通觀念幼稚之群衆。將何交通整理。實爲難中之難。經種々考究結果。由大稻埕歲末賽會開期中。在大平町二丁目派出所模上。製置拡聲機。由此配線。而對南方館前。太平町五六丁目十字路。同二丁目派出所。同一丁目派出所。御成町派出所。下奎府町派出所等八處。設備擴聲機。對步行者。促一般呼號。以親切注意整然指示。力期防止事故。乃內定普通配當約二分。紀念配當約二分。普通配當一成照舊。然依大株主要求。紀念配當及普通配當。步調一致。如無重大故障。今期兩社配當。當無減殊也。

六七日彰化媽祖祭
市商工協提唱盛大擧行

彰化媽祖祭典。爲本月六七兩日。本年會恒始改四十週年。卽由市商工協會協力一致。決定盛大擧行。去三日午後七時。更由商工協會長。來請各係長係員等。在市役所。開碰商會。結局參加陣頭。有旅商團藝閣八臺。華僑團弄龍。外臺閣四十五臺。南北管音樂隊。廣告旅等。不計其數。另有電火城四處。演戲四臺。及打拍彰化煙火六十斤。內地式煙火四十個等。屆期定呈一番熱鬧云。

謝大使一行
歸竹消息

二日午後一時十八分。錦旋之謝大使一行二十名。是夜齊宿於市內樹林頭帝業院。三日午前九時五十分。乘自動車。僧劉市助役。葉祕書官。勝田囑託。次詣新竹城隍廟。竹蓮寺等。十一時四十五分。到新竹州廳前。一同撮影記念。旋至市役所訪青木市尹。十一時五十分。歸帝業院。

臺博中對鄉村觀客
藉擴聲機整理交通
親切指示以防止事故

臺博南方館。屬于純臺灣農村鄉村觀客。以親切注意客好評。而大稻埕。爲是臺北名勝。見大雜沓。爲是臺北名勝。觀客多集于此。對于此等交通觀念幼稚之群衆。將何交通整理。實爲難中之難。經種々考究結果。由大稻埕歲末賽會開期中。在大平町二丁目派出所模上。製置拡聲機。由此配線。而對南方館前。太平町五六丁目十字路。同二丁目派出所。同一丁目派出所。御成町派出所。下奎府町派出所等八處。設備擴聲機。對步行者。促一般呼號。以親切注意整然指示。力期防止事故。乃內定普通配當約二分。紀念配當約二分。普通配當一成照舊。然依大株主要求。紀念配當及普通配當。步調一致。如無重大故障。今期兩社配當。當無減殊也。

嘉義飛行機場
入札準備

嘉義飛行機場工事。入札擧行。十月中旬。軍部有關係者來嘉。嘉義郡梅溪聲

御遺跡記念碑
擧行例祭

既報員林郡元永靖庄長陳捷榮氏。去年於自宅前花園。建設北白川宮能久親王殿下御遺跡記念碑。以來年擧例祭。去三日上午十時。仍在同碑前。豐澤郡守。秋山警察課長。臺中憲兵分遣隊長古市特務曹長。中瀨中佐。富田警部。秋永長吉氏。木村警中。犁德會牧師。郡下各街庄長。公學校長。其他官民百餘名。暨數百名公學校生徒列席。擧行例祭。出紅布。又且桃園。大圳水源地。亦灌漑該庄。其近園。極呈盛況。是日有演唱梨

下期各糖社
配當觀測

臺博南方館。屬于純臺灣農村鄉村觀客。以親切注意客好評。而大稻埕。爲是臺北名勝。見大雜沓。爲是臺北名勝。觀客多集于此。對于此等交通觀念幼稚之群衆。將何交通整理。實爲難中之難。經種々考究結果。由大稻埕歲末賽會開期中。在大平町二丁目派出所模上。製置拡聲機。由此配線。而對南方館前。太平町五六丁目十字路。同二丁目派出所。同一丁目派出所。御成町派出所。下奎府町派出所等八處。設備擴聲機。對步行者。促一般呼號。以親切注意整然指示。力期防止事故。乃內定普通配當約二分。紀念配當約二分。普通配當一成照舊。然依大株主要求。紀念配當及普通配當。步調一致。如無重大故障。今期兩社配當。當無減殊也。

李種玉先生
八十記念品

乡年爲臺北師範學校及國語學校漢文教師李種玉先生。本年適逢八秩高齡。諸受其惠。卽如大內。官田。六甲。下營各庄。亦大感謝。開祝賀會。於庄內。集於廳庄。定來月七日起三日間。興本月一日。全鐵道時間改正。急行車亦於番子田驛停車。斯不特麻豆街民大便利。乃於制度改正祝賀會後。十二時起。在麻豆公會堂。開念行列。市停車場。祝賀會。麻豆街及關係四庄人民。均參加云。

龍潭庄貸切
自動車
按六日開業式

彰化市大竹人林北昌。業道士年四十四。與該地李路。年四十九共謀。自昭和八年。向附近村民。行醫投藥。被害者。有百五二番地。林朝年社口一五二番地。林朝年六十五。外數十名。被案去數百金。者被署猪股部長刑事探知。卽檢舉拘留該庄辦行取調中云。

龍潭庄貸切
自動車
按六日開業式

龍潭庄。自產業五六十五。外數十名。被案去數百金。者被署猪股部長刑事探知。卽檢舉拘留該庄辦行取調中云。

南投體育會
小公兒童
開競技會

南投郡體育會。訂來十月十七日午前八時半。在南投公園運動場。開第六回郡下小公學校兒童競技會。一般競技。二。直線競走。四。團體競技。五。盛明裁止期限至十月六日。

六七日彰化媽祖祭
市商工協提唱盛大擧行

彰化媽祖祭典。爲本月六七兩日。本年會恒始改四十週年。卽由市商工協會協力一致。決定盛大擧行。去三日午後七時。更由商工協會長。來請各係長係員等。在市役所。開碰商會。結局參加陣頭。有旅商團藝閣八臺。華僑團弄龍。外臺閣四十五臺。南北管音樂隊。廣告旅等。不計其數。另有電火城四處。演戲四臺。及打拍彰化煙火六十斤。內地式煙火四十個等。屆期定呈一番熱鬧云。

謝大使一行
歸竹消息

二日午後一時十八分。錦旋之謝大使一行二十名。是夜齊宿於市內樹林頭帝業院。三日午前九時五十分。乘自動車。僧劉市助役。葉祕書官。勝田囑託。次詣新竹城隍廟。竹蓮寺等。十一時四十五分。到新竹州廳前。一同撮影記念。旋至市役所訪青木市尹。十一時五十分。歸帝業院。

擧行例祭
御遺跡記念碑

既報員林郡元永靖庄長陳捷榮氏。去年於自宅前花園。建設北白川宮能久親王殿下御遺跡記念碑。以來年擧例祭。去三日上午十時。仍在同碑前。豐澤郡守。秋山警察課長。臺中憲兵分遣隊長古市特務曹長。中瀨中佐。富田警部。秋永長吉氏。木村警中。犁德會牧師。郡下各街庄長。公學校長。其他官民百餘名。暨數百名公學校生徒列席。擧行例祭。出紅布。又且桃園。大圳水源地。亦灌漑該庄。其近園。極呈盛況。是日有演唱梨

商況（四日）

米況

正米市況前場

（一）期米　中　九五八　不申
（二）現米　中　九五八　不申
（三）現物　中　九五八　不申

期米

大阪期米前場

	前	後
四月	一二一	一二一
五月	一二一	一二一
六月	一二一	一二一
七月	一二一	一二一
八月	一二一	一二一
九月	一二一	一二一
十月	一二一	一二一
十一月	一二一	一二一
十二月	一二一	一二一
一月	一二一	一二一
二月	一二一	一二一
三月	一二一	一二一

（一）初受渡米　一〇七八

株式

大阪短期前場

	前	後
四月	五九〇	五九〇
五月	五九〇	五九〇
六月	五九〇	五九〇
七月	五九〇	五九〇
八月	五九〇	五九〇
九月	五九〇	五九〇
十月	五九〇	五九〇
十一月	五九〇	五九〇
十二月	五九〇	五九〇
一月	五九〇	五九〇
二月	五九〇	五九〇
三月	五九〇	五九〇

東京短期前場

	前	後
四月	一三六〇	一三六〇
五月	一三六〇	一三六〇
六月	一三六〇	一三六〇
七月	一三六〇	一三六〇
八月	一三六〇	一三六〇
九月	一三六〇	一三六〇
十月	一三六〇	一三六〇
十一月	一三六〇	一三六〇
十二月	一三六〇	一三六〇
一月	一三六〇	一三六〇
二月	一三六〇	一三六〇
三月	一三六〇	一三六〇

公債

東京國債前場

	前	後
四月	一〇〇一〇〇	一〇〇一〇〇
五月	一〇〇一〇〇	一〇〇一〇〇
六月	一〇〇一〇〇	一〇〇一〇〇
七月	一〇〇一〇〇	一〇〇一〇〇
八月	一〇〇一〇〇	一〇〇一〇〇
九月	一〇〇一〇〇	一〇〇一〇〇
十月	一〇〇一〇〇	一〇〇一〇〇
十一月	一〇〇一〇〇	一〇〇一〇〇
十二月	一〇〇一〇〇	一〇〇一〇〇
一月	一〇〇一〇〇	一〇〇一〇〇
二月	一〇〇一〇〇	一〇〇一〇〇
三月	一〇〇一〇〇	一〇〇一〇〇

爲替

外國爲替相場

	前	後
四月	八弗八七仙八分七	八弗八七仙八分七
五月	四弗八九仙八分七	四弗八九仙八分七
六月	九仙八分一	九仙八分一
七月	九仙八分一	九仙八分一
八月	九仙八分一	九仙八分一
九月	九仙八分一	九仙八分一
十月	九仙八分一	九仙八分一
十一月	九仙八分一	九仙八分一
十二月	九仙八分一	九仙八分一
一月	九仙八分一	九仙八分一
二月	九仙八分一	九仙八分一
三月	九仙八分一	九仙八分一

神戸爲替前場

	前	後
四月	八弗九仙六分一	八弗九仙六分一
五月	八弗九仙六分一	八弗九仙六分一
六月	八弗九仙六分一	八弗九仙六分一
七月	八弗九仙六分一	八弗九仙六分一
八月	八弗九仙六分一	八弗九仙六分一
九月	八弗九仙六分一	八弗九仙六分一
十月	八弗九仙六分一	八弗九仙六分一
十一月	八弗九仙六分一	八弗九仙六分一
十二月	八弗九仙六分一	八弗九仙六分一
一月	八弗九仙六分一	八弗九仙六分一
二月	八弗九仙六分一	八弗九仙六分一
三月	八弗九仙六分一	八弗九仙六分一

穀肥

シカゴ小麥

	前	後
四月	一二五	一二五
五月	一二五	一二五
六月	一二五	一二五
七月	一二五	一二五
八月	一二五	一二五
九月	一二五	一二五
十月	一二五	一二五
十一月	一二五	一二五
十二月	一二五	一二五
一月	一二五	一二五
二月	一二五	一二五
三月	一二五	一二五

神戸豆粕

	前	後
四月	一二五	一二五
五月	一二五	一二五
六月	一二五	一二五
七月	一二五	一二五
八月	一二五	一二五
九月	一二五	一二五
十月	一二五	一二五
十一月	一二五	一二五
十二月	一二五	一二五
一月	一二五	一二五
二月	一二五	一二五
三月	一二五	一二五

砂糖

玖瑪

	前	後
四月	一二五	一二五
五月	一二五	一二五
六月	一二五	一二五
七月	一二五	一二五
八月	一二五	一二五
九月	一二五	一二五
十月	一二五	一二五
十一月	一二五	一二五
十二月	一二五	一二五
一月	一二五	一二五
二月	一二五	一二五
三月	一二五	一二五

爪哇

	前	後
四月	一二五	一二五
五月	一二五	一二五
六月	一二五	一二五
七月	一二五	一二五
八月	一二五	一二五
九月	一二五	一二五
十月	一二五	一二五
十一月	一二五	一二五
十二月	一二五	一二五
一月	一二五	一二五
二月	一二五	一二五
三月	一二五	一二五

絲況

大阪人絹

	前	後
十月	六七五〇	六七五〇
十一月	六七五〇	六七五〇
十二月	六七五〇	六七五〇
一月	六七五〇	六七五〇
二月	六七五〇	六七五〇
三月	六七五〇	六七五〇

銀塊

	前	後
十月	二九九	二九九
十一月	二九九	二九九
十二月	二九九	二九九
一月	二九九	二九九
二月	二九九	二九九
三月	二九九	二九九

橫濱生絲

	前	後
十月	八七一〇〇	八七一〇〇
十一月	八七一〇〇	八七一〇〇
十二月	八七一〇〇	八七一〇〇
一月	八七一〇〇	八七一〇〇
二月	八七一〇〇	八七一〇〇
三月	八七一〇〇	八七一〇〇

大阪棉花

	前	後
十月	二〇七〇	二〇七〇
十一月	二〇七〇	二〇七〇
十二月	二〇七〇	二〇七〇
一月	二〇七〇	二〇七〇
二月	二〇七〇	二〇七〇
三月	二〇七〇	二〇七〇

大阪棉絲

	前	後
十月	二〇九〇	二〇九〇
十一月	二〇九〇	二〇九〇
十二月	二〇九〇	二〇九〇
一月	二〇九〇	二〇九〇
二月	二〇九〇	二〇九〇
三月	二〇九〇	二〇九〇

大阪清算

	前	後
四月	一〇〇一〇〇	一〇〇一〇〇
五月	一〇〇一〇〇	一〇〇一〇〇
六月	一〇〇一〇〇	一〇〇一〇〇
七月	一〇〇一〇〇	一〇〇一〇〇
八月	一〇〇一〇〇	一〇〇一〇〇
九月	一〇〇一〇〇	一〇〇一〇〇
十月	一〇〇一〇〇	一〇〇一〇〇
十一月	一〇〇一〇〇	一〇〇一〇〇
十二月	一〇〇一〇〇	一〇〇一〇〇
一月	一〇〇一〇〇	一〇〇一〇〇
二月	一〇〇一〇〇	一〇〇一〇〇
三月	一〇〇一〇〇	一〇〇一〇〇

大阪現物

	前	後
四月	一〇〇一〇〇	一〇〇一〇〇
五月	一〇〇一〇〇	一〇〇一〇〇
六月	一〇〇一〇〇	一〇〇一〇〇
七月	一〇〇一〇〇	一〇〇一〇〇
八月	一〇〇一〇〇	一〇〇一〇〇
九月	一〇〇一〇〇	一〇〇一〇〇
十月	一〇〇一〇〇	一〇〇一〇〇
十一月	一〇〇一〇〇	一〇〇一〇〇
十二月	一〇〇一〇〇	一〇〇一〇〇
一月	一〇〇一〇〇	一〇〇一〇〇
二月	一〇〇一〇〇	一〇〇一〇〇
三月	一〇〇一〇〇	一〇〇一〇〇

人事

▲北斗郡二林分室刑事巡查中川良雄氏。自東勢郡轉入本郡。不上半箇。對於該務。極其勤勉。不幸於去九月二十七日。以急性肺炎。在官舍突然逝世。遺下嬰妻幼子。定來十月七日。午後一時。在二林分室。擧行喪祭祭云。

▲依例式擧行喪祭祭云。

商況（四日）

米況

正米市況前場

（一）期米　中　九五八　不申
（二）現米　中　九五八　不申
（三）現物　中　九五八　不申

期米

大阪期米前場

	前	後
四月	一二一	一二一
五月	一二一	一二一
六月	一二一	一二一
七月	一二一	一二一
八月	一二一	一二一
九月	一二一	一二一
十月	一二一	一二一
十一月	一二一	一二一
十二月	一二一	一二一
一月	一二一	一二一
二月	一二一	一二一
三月	一二一	一二一

（一）初受渡米　一〇七八

株式

大阪短期前場

	前	後
四月	五九〇	五九〇
五月	五九〇	五九〇
六月	五九〇	五九〇
七月	五九〇	五九〇
八月	五九〇	五九〇
九月	五九〇	五九〇
十月	五九〇	五九〇
十一月	五九〇	五九〇
十二月	五九〇	五九〇
一月	五九〇	五九〇
二月	五九〇	五九〇
三月	五九〇	五九〇

東京短期前場

	前	後
四月	一三六〇	一三六〇
五月	一三六〇	一三六〇
六月	一三六〇	一三六〇
七月	一三六〇	一三六〇
八月	一三六〇	一三六〇
九月	一三六〇	一三六〇
十月	一三六〇	一三六〇
十一月	一三六〇	一三六〇
十二月	一三六〇	一三六〇
一月	一三六〇	一三六〇
二月	一三六〇	一三六〇
三月	一三六〇	一三六〇

公債

東京國債前場

	前	後
四月	一〇〇一〇〇	一〇〇一〇〇
五月	一〇〇一〇〇	一〇〇一〇〇
六月	一〇〇一〇〇	一〇〇一〇〇
七月	一〇〇一〇〇	一〇〇一〇〇
八月	一〇〇一〇〇	一〇〇一〇〇
九月	一〇〇一〇〇	一〇〇一〇〇
十月	一〇〇一〇〇	一〇〇一〇〇
十一月	一〇〇一〇〇	一〇〇一〇〇
十二月	一〇〇一〇〇	一〇〇一〇〇
一月	一〇〇一〇〇	一〇〇一〇〇
二月	一〇〇一〇〇	一〇〇一〇〇
三月	一〇〇一〇〇	一〇〇一〇〇

爲替

外國爲替相場

	前	後
四月	八弗八七仙八分七	八弗八七仙八分七
五月	四弗八九仙八分七	四弗八九仙八分七
六月	九仙八分一	九仙八分一
七月	九仙八分一	九仙八分一
八月	九仙八分一	九仙八分一
九月	九仙八分一	九仙八分一
十月	九仙八分一	九仙八分一
十一月	九仙八分一	九仙八分一
十二月	九仙八分一	九仙八分一
一月	九仙八分一	九仙八分一
二月	九仙八分一	九仙八分一
三月	九仙八分一	九仙八分一

神戸爲替前場

	前	後
四月	八弗九仙六分一	八弗九仙六分一
五月	八弗九仙六分一	八弗九仙六分一
六月	八弗九仙六分一	八弗九仙六分一
七月	八弗九仙六分一	八弗九仙六分一
八月	八弗九仙六分一	八弗九仙六分一
九月	八弗九仙六分一	八弗九仙六分一
十月	八弗九仙六分一	八弗九仙六分一
十一月	八弗九仙六分一	八弗九仙六分一
十二月	八弗九仙六分一	八弗九仙六分一
一月	八弗九仙六分一	八弗九仙六分一
二月	八弗九仙六分一	八弗九仙六分一
三月	八弗九仙六分一	八弗九仙六分一

穀肥

シカゴ小麥

	前	後
四月	一二五	一二五
五月	一二五	一二五
六月	一二五	一二五
七月	一二五	一二五
八月	一二五	一二五
九月	一二五	一二五
十月	一二五	一二五
十一月	一二五	一二五
十二月	一二五	一二五
一月	一二五	一二五
二月	一二五	一二五
三月	一二五	一二五

神戸豆粕

	前	後
四月	一二五	一二五
五月	一二五	一二五
六月	一二五	一二五
七月	一二五	一二五
八月	一二五	一二五
九月	一二五	一二五
十月	一二五	一二五
十一月	一二五	一二五
十二月	一二五	一二五
一月	一二五	一二五
二月	一二五	一二五
三月	一二五	一二五

砂糖

玖瑪

	前	後
四月	一二五	一二五
五月	一二五	一二五
六月	一二五	一二五
七月	一二五	一二五
八月	一二五	一二五
九月	一二五	一二五
十月	一二五	一二五
十一月	一二五	一二五
十二月	一二五	一二五
一月	一二五	一二五
二月	一二五	一二五
三月	一二五	一二五

爪哇

	前	後
四月	一二五	一二五
五月	一二五	一二五
六月	一二五	一二五
七月	一二五	一二五
八月	一二五	一二五
九月	一二五	一二五
十月	一二五	一二五
十一月	一二五	一二五
十二月	一二五	一二五
一月	一二五	一二五
二月	一二五	一二五
三月	一二五	一二五

絲況

大阪人絹

	前	後
十月	六七五〇	六七五〇
十一月	六七五〇	六七五〇
十二月	六七五〇	六七五〇
一月	六七五〇	六七五〇
二月	六七五〇	六七五〇
三月	六七五〇	六七五〇

銀塊

	前	後
十月	二九九	二九九
十一月	二九九	二九九
十二月	二九九	二九九
一月	二九九	二九九
二月	二九九	二九九
三月	二九九	二九九

橫濱生絲

	前	後
十月	八七一〇〇	八七一〇〇
十一月	八七一〇〇	八七一〇〇
十二月	八七一〇〇	八七一〇〇
一月	八七一〇〇	八七一〇〇
二月	八七一〇〇	八七一〇〇
三月	八七一〇〇	八七一〇〇

大阪棉花

	前	後
十月	二〇七〇	二〇七〇
十一月	二〇七〇	二〇七〇
十二月	二〇七〇	二〇七〇
一月	二〇七〇	二〇七〇
二月	二〇七〇	二〇七〇
三月	二〇七〇	二〇七〇

大阪棉絲

	前	後
十月	二〇九〇	二〇九〇
十一月	二〇九〇	二〇九〇
十二月	二〇九〇	二〇九〇
一月	二〇九〇	二〇九〇
二月	二〇九〇	二〇九〇
三月	二〇九〇	二〇九〇

大阪清算

	前	後
四月	一〇〇一〇〇	一〇〇一〇〇
五月	一〇〇一〇〇	一〇〇一〇〇
六月	一〇〇一〇〇	一〇〇一〇〇
七月	一〇〇一〇〇	一〇〇一〇〇
八月	一〇〇一〇〇	一〇〇一〇〇
九月	一〇〇一〇〇	一〇〇一〇〇
十月	一〇〇一〇〇	一〇〇一〇〇
十一月	一〇〇一〇〇	一〇〇一〇〇
十二月	一〇〇一〇〇	一〇〇一〇〇
一月	一〇〇一〇〇	一〇〇一〇〇
二月	一〇〇一〇〇	一〇〇一〇〇
三月	一〇〇一〇〇	一〇〇一〇〇

大阪現物

	前	後
四月	一〇〇一〇〇	一〇〇一〇〇
五月	一〇

（原稿部數）（明治一一年五月九日第三種郵便物認可）

臺灣日新報

本社　夕刊　共同通信　野村證券　日本電報通信社　臺灣新聞社　臺灣日日新報社　臺灣新報社

電話　十二番　八番　一番　一五番

臺北市新富町一丁目一番地

（廣告料）（賣捌所）（電話番號）（振替口座）

光明思想で會社工場を管理せよ

生命の實相

谷口雅春著

最新刊行

毎回「生命の實相」を讀みて悟りし結果、難治の諸病が癒えたりとの實際の禮狀を發表せるが、中には「本を讀んで病氣が治るのが眞實なら生長の家が賑ぎ出してから、どれだけ日本人の罹病率が減したか統計を示せ」と云ふ批評家もある。病者の金錢の寄附を絶對に禁止して、澤山の實例が證明してゐる事實をも認めないで攻撃批評するとならば「醫學が發き出してから、どれだけ日本人の罹病率が減したか、それによって醫學の眞理を問はう」と云ふやうな揚足取りをすることにもなるだらう。勿論人が治つたならば、全部が全部で病者の數が減らなくとも、治つた人數だけは、減らぬ時よりも減つてゐるのは明らかなことである。廿人の近視眼が治れば、日本の全人口から明らかに廿人の近視眼が減つたのだ。病氣の減少には文化の發達するに從ひ色々の要素が加はるので、醫術や生命の實相の悟りが、病者の數を減少せしめつゝあつても、病者の數は必ずしも減少せしめつゝあつても、病者の數は必ずしも減少とは限らないことも見ないことはもあり得る。この場合、若し醫術又は心の悟りが病者を減少せしめなかつたら、增加したであらうとは想像するに難くない。生長の家が日本全國に大きく呼びかけてからまだ九ケ月であるし、また日本全國の病者全部減少の統計を示すには日本の全人口を調べる必要があり、他の醫學團體でも同樣の統計を示すにはあらゆる方面に亙つて、生長の家の光明思想で國家全體が明るくならなければならないから、日本全人口での統計は今これを示すことは出來ないが、一例として「歯痛」とかでその人數が「生命の實相」を讀み、その實証、工場の人數が生長の家の光明思想で管理するならば、大體の比率は二分ノ一に減少する。一ケ月だけでは偶然かも知れぬが、左表は、商崎市飯塚西金井一〇五八番地水杜高崎製絲工場の人事課主任川浦四郎氏が「生命の實相」を讀んで以來、その光明思想によつて全女工を五ケ月にわたり管理し、光明思想の入らざりし昨年度の病者數と、本年二月以降光明思想によつて同工場が管理されて以來の同一季節に於ける病者數とを比較せる統計である。（商崎市日本醫師會長藤部長村孝次郎氏が「生命の實相」を讀んで以來、その光明思想の影響を受け、社員の病者數は甚だしく減少してゐると云ふ）

昭和九年度

	一月	二月	三月	四月	五月	六月	七月	合計	一日平均
病者數	一五七	一四二	一四五	一二八	一一五	一〇八	一〇一	八五六	二四、六四

昭和十年度

	一月	二月	三月	四月	五月	六月	七月	合計	一日平均
病者數	一九六	一七二	一六六	一四六	一二一	一〇五	休業	八五〇	二四、三五

商崎市飯塚北製絲工場　人事課主任　川浦四郎氏調

谷口雅春先生　監輯　二大月刊雜誌

生命の教育　十月号三十錢

特輯号

近眼は治る

近時、近眼の學童を風靡しつゝあることは、眞に驚くべき數を示し、教育者間に重大問題として憂慮され出した。「生長の家」では近眼の根本原因は、近く眼の前にある皮相の現象にのみ捉はれて、深く自己の本體なる實相を觀ることを知らぬ心の具象化と場所として、六感世界の總ての「生命の實相」を教育せしめつゝも、深く實相なる自己に透入する實驗を得せしめて、無數の人の全治が實現された。三度四度といふ强度の近眼も眞理を悟つて遂つた實例。何の物質的矯正法を用ひず老眼、亂視、色盲、斜視を治つてゐる。自己の眼を矯し、子供の眼を矯視せんとする者は是非一讀せよ。原理、應用及び注所記入のガキにて下記へ。

生命の實相

生命の實相は日本を救ひ、一國生長の家の思想を理解せしめ得る事を痛感せしむる「生長の家」八月号八六頁參及版無代進呈す。郵便名記入（ガキにて下記へ。

生命の藝術　十月號　二十錢

光明思想普及會本部

電話下谷（四）二三六一・二八二一番　振替東京一九〇九番

望行書店版

十四六判　各册共二圓

既刊全六種

本當の教育	生命の實相
生命の神祕	新生活へ出發
いのちのはなし	地獄の浮上

縮刷要義版

菊判　三百頁　定價二圓

生命の實相

無代

生命の實相は本當の自己の發見であり、人間苦の解脫であり、萬病の治癒であり、人類光明化の根本原理である。

日一月十

本日發賣

特別倍大號

新出世案これで行かう

- 希望達成の道（實業之日本社長）　增田義一
- 心の磨き方（中央大學教授）　小林一郎
- 先づ獨立心（三井信託會社社長）　米山梅吉
- サラリーマン出世要諦（三井合名理事）　金子堅次郎
- 現代出世の近道（谷孫六）
- 私の感心した社員（入社三年で萬圓貯めた苦學生等三名の成績表）

新生活安定策これで行かう

- 新貯蓄利殖策これで行かう
- 新商賣繁昌策これで行かう
- 新金儲けプランこれで行かう
- 新農村繁榮策これで行かう
- 新征病保健策これで行かう

「創業の苦心を語る」座談會

長壽高齡者の健康法（卅五名）——肺病克服體驗記（三百名）

三千代で千萬圓拵へた男

（彼から大株主に脫皮十年で拵へた人インフレに乘つた人）

現代富豪は何で儲けたか

（明治大正昭和大金儲物語）

思ひつき一つで當てた人々（名案に感心される七人七業）

五圓の資本から卅萬圓を作つた今川燒成功實話

日本財閥富豪事業系統一覽表

官公費學校總まくり

卅一校を詳細紹介

池田の制覇

株式飛躍時代來るか

（勝田貞次）

歐洲不安と重工業株の再吟味

エチオピアをめぐる各國人氣者のパトロン物語

オール職業收入しらべ

各省出世スピード比べ

川島新陸相の出世錄

床次の死後

私が始めて重役になつた時

（六十名十回）

その時・年齢・會社

大會社勤續レコードホルダーにサラリーマン道を聽く（五社）

品質に注意

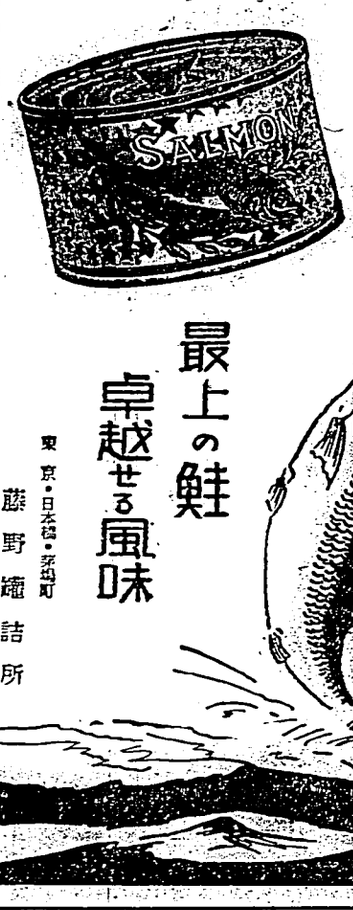

★印の鮭罐詰

最上の鮭　卓越せる風味

贈答求めの節は屋印と御指命を乞ふ

東京・日本橋・蠣殼町　藤野罐詰所

シコナル乾電池

松下電器

自然に備はるビウイクの威信

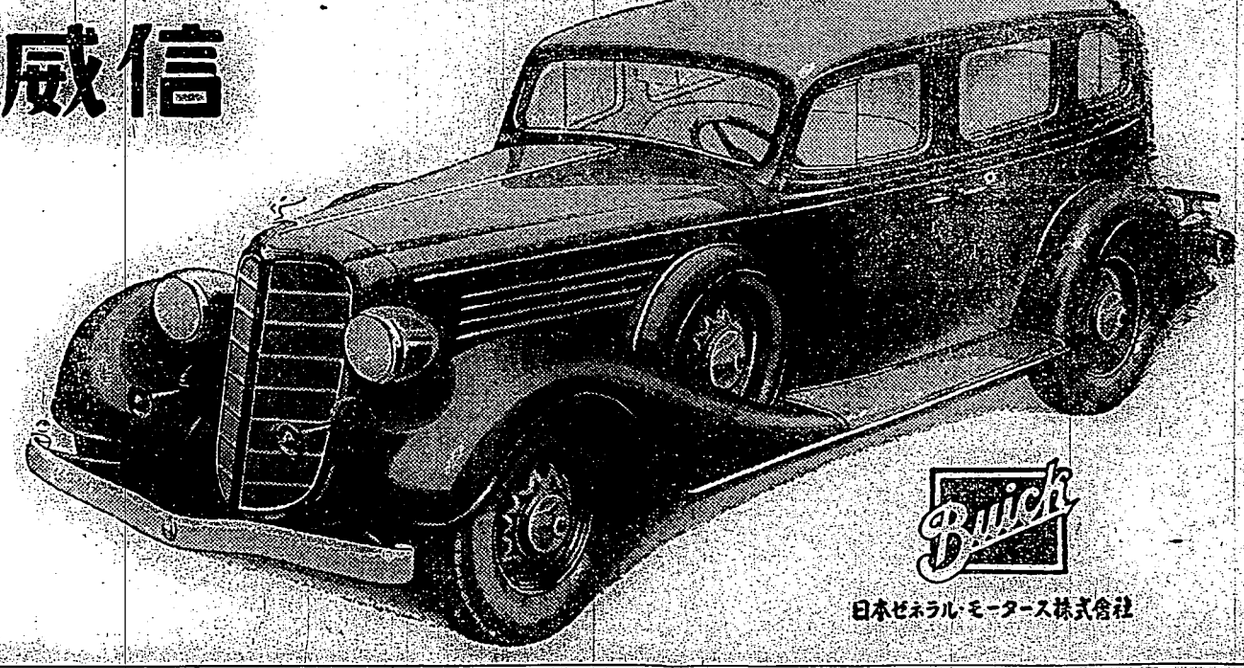

ビウイクを見て先づ心を打つものは、壯嚴雄大な風格とどつしりとした安全感であります。そして誰方にも此の車なら大丈夫といふ信頼を抱かせます。之れはビウイクの內にある完璧の諸機構と三十餘年間不變の厚き御信用によつて自然に現はれて出るビウイク獨自の威信であります。御自家用、官廳會社の御用車として御好評を蒙つて居りますのも實に此の傳統的な信頼性にあると信じます。

巴自動車商會

台北市大和町二丁目　電話五八六番

日本ゼネラル・モーターズ株式會社

鋼鐵製　山口の口

三八六六部隊御用達

體裁より實用です！恰好より品質です！

この要求にぴつたり合つた雨も埃も恐れぬ防水式自轉車こそ——現代の標準車なのです

マルワイ經濟型　プレス号　マルワイ号

呈進グロタカ

各地代理店にあり

東京　日本橋　小舟町　山口自轉車工場販賣部

食中毒

ニダイモール（常備必携）

（藥劑師調製）

東京市小石川區江戸川町壹　電話小石川（五四）六八

鈴江特許法律事務所

臺灣の各位には御便宜を圖ります

所長　東京辯護士　鈴江言一

辯護士　文學士　井上哲次郎

辯護士　理學士　元吉重太郎

辯護士　工學士　雨宮敬次郎

辯護士　法學士　寺西勝次郎

辯護士　法學士　大田久明

辯護士　法學士　花井忠

辯護士　工學士　鈴江言一

辯護士　法學士　朝日重次郎

辯護士　法學士　大橋新太郎

辯護士　法學士　中村進午

辯護士　法學士　岡田朝太郎

辯護士　法學士　梅謙次郎

外數名

散布一回、效力一日

歯痛と頭痛に

はりは

星名刑

ばれやがで赤字が黒字になつた

第一期營業報告

昭和七年五月卅一日現在

借方　貸金ノ部

貸借對照表

貸方　資本ノ部

臺灣產業資源株式會社

大阪商船出帆

辰馬汽船出帆

三井船舶出帆

大連汽船出帆

今度は伊軍砲兵隊が猛烈な砲撃を開始

マレブ河以南山地は砲弾の雨

工軍奇襲隊も止むなく後退

【アデス・アベバ四日發同盟合至急報】北軍總司令マンガスア將軍から二日深夜エチオピア國政府に到達した公電に依れば伊太利軍はアドワ北方地帶に陣地を構築、野砲、山砲の砲列を敷いて猛烈な砲撃を開始し砲撃戰々たる有樣である

【アデス・アベバ二日發通電】テグレ州知事よりエチオピア皇帝へ二日深夜到着せる報告に依れば伊太利軍は二日暁の霧を衝いて地上部隊の進出を企てつつあるものと認められ、アドワ北方國境線附近に前進して配列を敷けるイタリー軍に對し、エチオピア軍は三日斷然攻撃に移つた、その結果右地域に於けるエチオピアの奇襲隊は遂く後退を餘儀なくさせられた模樣である

【アデス・アベバ四日發同盟合至急報】エチオピア北部總司令官マンガスア將軍よりの報告によれば伊太利進撃隊は四日午前アドワ北方地區に進撃を開始、野砲、山砲の砲列を敷いて猛烈な砲撃を開始し砲撃戰々たる有樣である

【アデス・アベバ四日發同盟合至急報】北軍總司令マンガスア將軍から二日深夜エチオピア國政府に到達した公電に依れば伊太利軍はアドワ北方地帶に陣地を構築、野砲、山砲の砲列を敷いて猛烈な砲撃を開始し砲撃戰々たる有樣である

【アデス・アベバ二日發通電】テグレ州知事よりエチオピア皇帝へ二日深夜到着せる報告に依れば伊太利軍は二日暁の霧を衝いて地上部隊の進出を企てつつあるものと認められ、アドワ北方國境線附近に前進して配列を敷けるイタリー軍に對し、エチオピア軍は三日斷然攻撃に移つた、その結果右地域に於けるエチオピアの奇襲隊は遂く後退を餘儀なくさせられた模樣である

工軍は敗れて後退

兩軍主力の大決戰近づく

【アデス・アベバ四日發同盟合至急報】エチオピア北部總司令官マンガスア將軍よりの報告によれば伊太利進撃隊は四日午前アドワ北方地區に進撃を開始、野砲、山砲の砲列を敷いて猛烈な砲撃を開始し砲撃戰々たる有樣である

【アデス・アベバ四日發同盟合至急報】北軍總司令マンガスア將軍から二日深夜エチオピア國政府に到達した公電に依れば伊太利軍はアドワ北方地帶に陣地を構築、野砲、山砲の砲列を敷いて猛烈な砲撃を開始し砲撃戰々たる有樣である

【アデス・アベバ二日發通電】テグレ州知事よりエチオピア皇帝へ二日深夜到着せる報告に依れば伊太利軍は二日暁の霧を衝いて地上部隊の進出を企てつつあるものと認められ、アドワ北方國境線附近に前進して配列を敷けるイタリー軍に對し、エチオピア軍は三日斷然攻撃に移つた、その結果右地域に於けるエチオピアの奇襲隊は遂く後退を餘儀なくさせられた模樣である

伊軍がアドワを占領

工軍の戰死者二千、負傷多數

【アデス・アベバ四日發同盟合至急報】四日朝來オガデン州ワアル北方の戰線に於てエチオピア軍は多大の損害を受け戰死者二千、負傷者無數、エチオピア軍は敗軍に對し再襲に抵抗中

女子供の見境なく

伊空軍が爆彈投下

アドワは阿鼻叫喚の巷と化す

【アデス・アベバ四日發同盟合至急報】四日朝來オガデン州ワアル北方の戰線に於てエチオピア軍は敗軍に對し再襲に抵抗中

【アデス・アベバ四日發同盟合至急報】戰地に潛入した情報によれば伊太利軍偵察隊は遂にアドワを占領したと

無の狀態なので戰線を離る黒人兵も續々歸還してイタリー軍の跳梁を傍觀するより外なき狀態である、殊に三日午前伊太利空軍の爆撃が大擧上空に飛來、盛んに投下を敢行したが附近一帶には死傷者殆んど無く死者數名だけと傳へられてゐる

殊に男子は全く出征後外の為め婦人ばかりが殘つてゐるが、幸ひに敵の爆撃目標とならなかつた

陣地に勤務してゐる負傷の見込なく非戰鬪分子に偵察を見舞つた際の如きは市中全く阿鼻叫喚の巷と化し戰場にある夫や父を求めて泣き叫ぶ子の有樣は殊に悲慘の極みであつたと傳へられてゐる

伊太利空軍が低空に舞ひ下り女子

我國の態度を全世界に闡明

外相、在外使臣へ訓電

【東京四日發】四日の定例閣議は午前十時三十三分から首相官邸に開會、岡田首相以下大角、望月兩相を除く全閣僚出席、岡田外相より伊エ開戰の情報に就き

エチオピアは伊太利の第一回侵略に對し斷然これを撃退したエチオピアが自國の領土内に於ては勿論、國際聯盟規約第十六條の發動に於ても、常に平和的解決の精神に則り、最後の瞬間まで平和的解決の努力を續けたことは、既に國際聯盟の公認するところである

と回答を避け、次で支那事變に就き說明を續け會見を終つた

定例閣議

【東京四日發】四日の定例閣議は午前十時三十三分から首相官邸に開會、岡田首相以下大角、望月兩相を除く全閣僚出席、岡田外相より伊エ開戰の情報に就き

エチオピアは伊太利の第一回侵略に對し斷然これを撃退したエチオピアが自國の領土内に於ては勿論、國際聯盟規約第十六條の發動に於ても、常に平和的解決の精神に則り、最後の瞬間まで平和的解決の努力を續けたことは、既に國際聯盟の公認するところである

伊、エ戰開始

倫敦市場賣物殺到

國債は各國物共軟調

【ロンドン二日發本社特電】伊エ戰開始の報に接しロンドン株式取引所は殆ど早々賣物殺到して低落し、イギリス政府公債は一乃至二分の一ポイント方落ちアト少しく見直したが全般に軟調であつた、鋼鐵自動車煙草は軟調に就き大體の利喰賣が行はれた外國債はイタリー物を筆頭に弱く日本ポートリア商アメリカ

日滿兩國藏相が意見を交換

きのふ藏相官邸で

二相協議

【東京四日發】日滿兩國大藏大臣の會談すべき會見は四日午後一時より藏相官邸に開催され、滿洲國側は張燕卿財政部大臣、馬毓寶外交部次長、佐藤尚武駐滿大使、植田謙吉關東軍司令官、大橋忠一關東廳長官、豊田雅一滿鐵總裁、津島壽一關東局總長、星野直樹滿洲國總務廳長、古海忠之同産業部長、武部六藏同經濟部長、阪谷芳郎同財政部顧問、對滿國策關係者に付き懇談的に意見の交換を爲し午後六時より藏相官邸に於て晩餐會を開き會見を終了した、兩大臣は何れも滿足の意を表し、會見は極めて和氣藹々裡に行はれた

【東京四日發】日滿兩國大藏大臣の會談すべき會見は四日午後一時より藏相官邸に開催され、滿洲國側は張燕卿財政部大臣、馬毓寶外交部次長、佐藤尚武駐滿大使、植田謙吉關東軍司令官、大橋忠一關東廳長官、豊田雅一滿鐵總裁、津島壽一關東局總長、星野直樹滿洲國總務廳長、古海忠之同産業部長、武部六藏同經濟部長、阪谷芳郎同財政部顧問、對滿國策關係者に付き懇談的に意見の交換を爲し午後六時より藏相官邸に於て晩餐會を開き會見を終了した、兩大臣は何れも滿足の意を表し、會見は極めて和氣藹々裡に行はれた

政友第一位

府縣會選擧

政友會	五四五名	
民政黨	五四〇名	
國民同盟	一二名	
無所屬	一二名	
中立	一四名	
計	一一四名	

英國が日本の意向を打診

對伊經濟封鎖につき

【東京四日發】駐日英國大使クライヅ氏は四日午後二時外務省に伊エ開戰後に於ける英國政府の對日態度に關し重光次官を訪問、クライヅ大使より

一、國際を執るか

二、英國政府の發言を打診したものの如くである、之に對し重光次官は

英國政府は如何なる態度を執るか

嚴正中立

【東京四日發】伊エ開戰に對する日本帝國の態度は今や全世界の關心の焦點に立つてゐるが、國際聯盟の動向並に英國の態度に關し重光次官を訪問、クライヅ大使より

一、伊エ開戰は世界平和の爲め極めて遺憾な事であるが、幸ひに聯盟の和協工作に依り、一日も早く平和の回復を切望する

二、帝國政府は問題の推移を注視しつつ嚴正中立、聯盟の態度を堅持するものであり、聯盟の和協行爲に對し誠意ある期待を懸けてゐる

三、聯盟規約第十六條の發動については專ら聯盟自力の工作を見極めんとするものであり、聯盟に對する協力、非協力の論を巢窟の問題の下に論議を進める事はこの際特に愼む

四、帝國政府は國際平和の爲め聯盟の和協工作に對し誠意ある期待を懸けて

英國が日本の意向を打診

對伊經濟封鎖につき

【東京四日發】駐日英國大使クライヅ氏は四日午後二時外務省に伊エ開戰後に於ける英國政府の對日態度に關し重光次官を訪問、クライヅ大使より

一、國際を執るか

二、英國政府の發言を打診したものの如くである、之に對し重光次官は

英國政府は如何なる態度を執るか

嚴正中立

【東京四日發】伊エ開戰に對する日本帝國の態度は今や全世界の關心の焦點に立つてゐるが、國際聯盟の動向並に英國の態度に關し重光次官を訪問、クライヅ大使より

一、伊エ開戰は世界平和の爲め極めて遺憾な事であるが、幸ひに聯盟の和協工作に依り、一日も早く平和の回復を切望する

二、帝國政府は問題の推移を注視しつつ嚴正中立、聯盟の態度を堅持するものであり、聯盟の和協行爲に對し誠意ある期待を懸けてゐる

三、聯盟規約第十六條の發動については專ら聯盟自力の工作を見極めんとするものであり、聯盟に對する協力、非協力の論を巢窟の問題の下に論議を進める事はこの際特に愼む

四、帝國政府は國際平和の爲め聯盟の和協工作に對し誠意ある期待を懸けて

アドワ占領程度で軍事行動を休止か

◇…軍事消息通の觀測

【東京四日發】伊エ軍事行動の將來の見透しに就き軍事消息通方面は大體左の如く觀測して居るイタリー軍が徹底的な對エ國行動に出でエ國の軍事的勢力を一擧するまでやるだけの決意があるかどうかは極めて疑問であり、イタリー軍はアドワの占領程度で軍事行動の段落を一時休止し、情勢を靜觀するのではないかと觀られる、エ國側は軍事的抗爭を以つてしては到底伊太利の敵ではないから外交的折衝に依り國際聯盟や英國を引入れ、その干渉に依つて紛爭を有利に解決せんと努力するであらう、英國としては伊太利の東阿に於ける軍事的勢力の擴張を好まず、英國が伊太利の斯かる企圖を挫折せしめんことを望んでゐるが、併し實力を發動して迄伊太利の行動を阻止する意圖はないと觀られる

アドワ占領程度で軍事行動を休止か

◇…軍事消息通の觀測

【東京四日發】伊エ軍事行動の將來の見透しに就き軍事消息通方面は大體左の如く觀測して居るイタリー軍が徹底的な對エ國行動に出でエ國の軍事的勢力を一擧するまでやるだけの決意があるかどうかは極めて疑問であり、イタリー軍はアドワの占領程度で軍事行動の段落を一時休止し、情勢を靜觀するのではないかと觀られる、エ國側は軍事的抗爭を以つてしては到底伊太利の敵ではないから外交的折衝に依り國際聯盟や英國を引入れ、その干渉に依つて紛爭を有利に解決せんと努力するであらう、英國としては伊太利の東阿に於ける軍事的勢力の擴張を好まず、英國が伊太利の斯かる企圖を挫折せしめんことを望んでゐるが、併し實力を發動して迄伊太利の行動を阻止する意圖はないと觀られる

植民地辯務官

伊政府も聯盟に打電

【ローマ四日發同盟】四日エチオピアのヘルイ外相が聯盟に對しイタリーの聯盟脫退を通告したるに對しイタリー政府は四日の閣議に於て聯盟脫退を決定した結果日本は如何なる態度を執るか

植民地辯務官

伊政府も聯盟に打電

【ローマ四日發同盟】四日エチオピアのヘルイ外相が聯盟に對しイタリーの聯盟脫退を通告したるに對しイタリー政府は四日の閣議に於て聯盟脫退を決定した

英國が日本の意向を打診

對伊經濟封鎖につき

【東京四日發】駐日英國大使クライヅ氏は四日午後二時外務省に伊エ開戰後に於ける英國政府の對日態度に關し重光次官を訪問、クライヅ大使より

一、國際を執るか

二、英國政府の發言を打診したものの如くである、之に對し重光次官は

英國政府は如何なる態度を執るか

嚴正中立

【東京四日發】伊エ開戰に對する日本帝國の態度は今や全世界の關心の焦點に立つてゐるが、國際聯盟の動向並に英國の態度に關し重光次官を訪問、クライヅ大使より

一、伊エ開戰は世界平和の爲め極めて遺憾な事であるが、幸ひに聯盟の和協工作に依り、一日も早く平和の回復を切望する

二、帝國政府は問題の推移を注視しつつ嚴正中立、聯盟の態度を堅持するものであり、聯盟の和協行爲に對し誠意ある期待を懸けてゐる

三、聯盟規約第十六條の發動については專ら聯盟自力の工作を見極めんとするものであり、聯盟に對する協力、非協力の論を巢窟の問題の下に論議を進める事はこの際特に愼む

四、帝國政府は國際平和の爲め聯盟の和協工作に對し誠意ある期待を懸けて

伊領植民地辯務官

伊政府も聯盟に打電

【ローマ四日發同盟】四日エチオピアのヘルイ外相が聯盟に對しイタリーの聯盟脫退を通告したるに對しイタリー政府は四日の閣議に於て聯盟脫退を決定した結果日本は如何なる態度を執るか

伊領植民地辯務官

伊政府も聯盟に打電

【ローマ四日發同盟】四日エチオピアのヘルイ外相が聯盟に對しイタリーの聯盟脫退を通告したるに對しイタリー政府は四日の閣議に於て聯盟脫退を決定した

我國の態度を全世界に闡明

外相、在外使臣へ訓電

【東京四日發】四日の定例閣議は午前十時三十三分から首相官邸に開會、岡田首相以下大角、望月兩相を除く全閣僚出席、岡田外相より伊エ開戰の情報に就き

エチオピアは伊太利の第一回侵略に對し斷然これを撃退したエチオピアが自國の領土内に於ては勿論、國際聯盟規約第十六條の發動に於ても、常に平和的解決の精神に則り、最後の瞬間まで平和的解決の努力を續けたことは、既に國際聯盟の公認するところである

と回答を避け、次で支那事變に就き說明を續け會見を終つた

定例閣議

【東京四日發】四日の定例閣議は午前十時三十三分から首相官邸に開會、岡田首相以下大角、望月兩相を除く全閣僚出席、岡田外相より伊エ開戰の情報に就き

エチオピアは伊太利の第一回侵略に對し斷然これを撃退したエチオピアが自國の領土内に於ては勿論、國際聯盟規約第十六條の發動に於ても、常に平和的解決の精神に則り、最後の瞬間まで平和的解決の努力を續けたことは、既に國際聯盟の公認するところである

伊、エ戰開始

倫敦市場賣物殺到

國債は各國物共軟調

【ロンドン二日發本社特電】伊エ戰開始の報に接しロンドン株式取引所は殆ど早々賣物殺到して低落し、イギリス政府公債は一乃至二分の一ポイント方落ちアト少しく見直したが全般に軟調であつた、鋼鐵自動車煙草は軟調に就き大體の利喰賣が行はれた外國債はイタリー物を筆頭に弱く日本ポートリア商アメリカ

日滿兩國藏相が意見を交換

きのふ藏相官邸で

二相協議

【東京四日發】日滿兩國大藏大臣の會談すべき會見は四日午後一時より藏相官邸に開催され、滿洲國側は張燕卿財政部大臣、馬毓寶外交部次長、佐藤尚武駐滿大使、植田謙吉關東軍司令官、大橋忠一關東廳長官、豊田雅一滿鐵總裁、津島壽一關東局總長、星野直樹滿洲國總務廳長、古海忠之同産業部長、武部六藏同經濟部長、阪谷芳郎同財政部顧問、對滿國策關係者に付き懇談的に意見の交換を爲し午後六時より藏相官邸に於て晩餐會を開き會見を終了した、兩大臣は何れも滿足の意を表し、會見は極めて和氣藹々裡に行はれた

政友第一位

府縣會選擧

政友會	五四五名	
民政黨	五四〇名	
國民同盟	一二名	
無所屬	一二名	
中立	一四名	
計	一一四名	

伊領植民地辯務官

伊政府も聯盟に打電

【ローマ四日發同盟】四日エチオピアのヘルイ外相が聯盟に對しイタリーの聯盟脫退を通告したるに對しイタリー政府は四日の閣議に於て聯盟脫退を決定した結果日本は如何なる態度を執るか

伊領植民地辯務官

伊政府も聯盟に打電

【ローマ四日發同盟】四日エチオピアのヘルイ外相が聯盟に對しイタリーの聯盟脫退を通告したるに對しイタリー政府は四日の閣議に於て聯盟脫退を決定した

我國の態度を全世界に闡明

外相、在外使臣へ訓電

【東京四日發】四日の定例閣議は午前十時三十三分から首相官邸に開會、岡田首相以下大角、望月兩相を除く全閣僚出席、岡田外相より伊エ開戰の情報に就き

エチオピアは伊太利の第一回侵略に對し斷然これを撃退したエチオピアが自國の領土内に於ては勿論、國際聯盟規約第十六條の發動に於ても、常に平和的解決の精神に則り、最後の瞬間まで平和的解決の努力を續けたことは、既に國際聯盟の公認するところである

と回答を避け、次で支那事變に就き說明を續け會見を終つた

定例閣議

【東京四日發】四日の定例閣議は午前十時三十三分から首相官邸に開會、岡田首相以下大角、望月兩相を除く全閣僚出席、岡田外相より伊エ開戰の情報に就き

エチオピアは伊太利の第一回侵略に對し斷然これを撃退したエチオピアが自國の領土内に於ては勿論、國際聯盟規約第十六條の發動に於ても、常に平和的解決の精神に則り、最後の瞬間まで平和的解決の努力を續けたことは、既に國際聯盟の公認するところである

その後に降るもの

―雨期は過ぎたが―

野村幸一

エ國首都に高射砲設置

【アデス・アベバ三日發同盟】エチオピア政府ではイタリー空軍が近く首都爆撃を敢行する事を豫想し、二日爆撃、首都其他數箇の地に高射砲を設置、警戒してゐる

エチオピア兵八百名戰死

【アデス・アベバ二日發同盟】首都に於ける不穩分子の檢擧は益々嚴重を加へ、既に二日ワアルワアル北方地區でエチオピア軍との間に小競合を演じたと傳へられる

メタウロ師團遠征の途へ

【ローマ三日發通電】イタリー政府は東阿の戰雲急を告げるに伴ひ二日夜カンコナに本部を有するメタウロ師團の將兵を二萬五千名に對し動員命令を下し其内の若干部隊は同夜直ちに船でアデンへ向け遠征の途に就いた

イ國外相が聯盟に提訴

伊の軍事行動に付

【アデス・アベバ四日發通電】イタリー軍が三日以來北部國境地帶アドワを空襲し多數エチオピア人の死傷者を出した折柄エチオピアヘルイ外相は三日イタリー政府がイタリーの軍事行動開始を宣言するや直ちに聯盟に提訴したるに對し聯盟側に於ては左の如く

イタリー政府は三日の閣議に於て聯盟脫退を決定した結果日本は如何なる態度を執るか

伊政府も聯盟に打電

【ローマ四日發同盟】四日エチオピアのヘルイ外相が聯盟に對しイタリーの聯盟脫退を通告したるに對しイタリー政府は四日の閣議に於て聯盟脫退を決定した

英國が日本の意向を打診

對伊經濟封鎖につき

【東京四日發】駐日英國大使クライヅ氏は四日午後二時外務省に伊エ開戰後に於ける英國政府の對日態度に關し重光次官を訪問、クライヅ大使より

一、國際を執るか

二、英國政府の發言を打診したものの如くである、之に對し重光次官は

英國政府は如何なる態度を執るか

嚴正中立

【東京四日發】伊エ開戰に對する日本帝國の態度は今や全世界の關心の焦點に立つてゐるが、國際聯盟の動向並に英國の態度に關し重光次官を訪問、クライヅ大使より

一、伊エ開戰は世界平和の爲め極めて遺憾な事であるが、幸ひに聯盟の和協工作に依り、一日も早く平和の回復を切望する

二、帝國政府は問題の推移を注視しつつ嚴正中立、聯盟の態度を堅持するものであり、聯盟の和協行爲に對し誠意ある期待を懸けてゐる

三、聯盟規約第十六條の發動については專ら聯盟自力の工作を見極めんとするものであり、聯盟に對する協力、非協力の論を巢窟の問題の下に論議を進める事はこの際特に愼む

四、帝國政府は國際平和の爲め聯盟の和協工作に對し誠意ある期待を懸けて

拓相代理とし杉田課長渡臺

【東京四日發】拓務省では杉田秀郎課長を拓相代理として出臺するため四日午前十時半東京發五日下關出發の飛鳥で渡臺することゝなつた

矢島農林局長

鮮朝九日來臺

【東京四日發】朝鮮總督府矢島農林局長は宇垣總督の代理として總督以下關係官及米穀大會に出臺の爲九日入港の便船で來臺する旨總督府に入電があつた

吉野丸に乘船よりの飛行機に依ればイタリー軍地上部隊は既に國境線よりエチオピア領内へ入込むこと七キロにしてエチオピア兵八百名は機關銃の一斉射撃のため斃死を遂げたと

伊軍がダダトに前進根據地を造る

【ジブチ三日發電通】フランス側消息によれば伊領エリトリアを南下して伊領ソマリランド國境に達せるイタリー軍は伊、エ二國境の兵山モウサ・アリのエ國よりの西北數粁に位するダダト部落に入り此處に前進根據地を設けたと傳へられ伊軍がダダト、アチスアベバ間の主要地帶を含むウヴイゲン向つて更に十五粁前進したことを意味するものである

購買公告

一、左記引渡場渡、七拾八九拾月拾日午前拾壹時限り入札對付、仕樣書ハ拾月五日附發送照會ノ事

總督府內務局

毎週土曜日一割引

牛肉テー

毎日發仕肉百匁付

參拾五錢

伊島

突貫！

銘酒 忠勇

宴紋

飲ンデ

色しろく　香りよく　三拍子揃つた　味のよい

納入元　桑田商店

人事

▲武智直道氏（鐵道副參謀長）十六月來滿の由

▲伊原文吉男（鐵道副參謀長）十八日來滿の由

▲林特治氏（鐵道部參事）十五日月曜より上京部長

▲細澤秀雄氏（日綿支社營業部長）四日午前の急行にて歸社

▲桑木崇氏（同上營業部長）四日午後十時半發北鮮經由八日夜半頃の急行にて歸社

▲加藤務次郎氏（鐵道部參事

行動を注目さる
英の渡支經濟使節
支那は漸次日本の眞意を理解せんとしつつある

(下)　上海本社特置員　山田儀四郎

日本では支那に對する日本の眞意と英米との關係を誤解してゐるものが多いが、私は何も支那側を持つてゐるのではないが、所謂眞意としつつある支那の現狀よりすれば、之が自然の姿で、又支那人の眞の眞意を知らずに騒いでゐるものと思ふ、明かに對英對日人の眞意だとか區別つけて騒ぐ事自體が間違ひだと思ふ。

日本の勢力の支那の現狀を

從來支那は英米獨佛の勢力が競爭して居るから、日本が之に加はつても、支那人は之を利用して行くのが多く、日本だけが特別に支那人の中で、相當比較的に親日的に取扱はれてゐるのは、昨年春の例の天羽聲明以來、英國は其の對支政策に關し、屢〻支那に對し警告を發し、英國の對支政策は支那の獨立を脅かすものなりと非難し、英國の對支政策は支那の獨立を脅かすものなりと非難し、英國の對支政策は支那の獨立を脅かすものなりと非難

都會化粧

(89)

岸田國士

田中良畫

霧の中を

用子が來客の間の中へ足を踏み入れたのは、七時三十分であった。昇の姿は何處にも見えなかった。彼女は取つてはつとした氣持でその晩宿へ歸った。

翌日は大きつかりに、同じ頃へ出かけて行った。

昨夜はへやうな風俗をした昇が眞面目な顏をして坐つて來た。

「用ちやん、しばらく……」

「ほんとに……」

と彼女はさきなから感じた。

「よく來て下さいました。昨夕はもう絶望かと思ひました。」

「臨置」という言葉が、彼女の胸を刺した。

しかし、彼の眼を見てゐると、そこには少しも暗い影のやうなものは浮かんでゐなかつた。寧ろ、不思議なくらゐ晴れつた感じ。幼い表情がある。

「こんなところで話をするのはおいやですか。あつちの廣い方ならいいでせう。二人きりで誰も見てないところといふのは、今日のやうな晴日には向きでせう。」

さう云つて、彼は一足先に立つた。二人は食堂の時間表の掛つてある、あの大ホールの眞ん中へ、戸口の方を向いて並んで立つた。

「さあ、今度の下は……と。まあそれはいいとして、早速ですが、僕の手紙の要點はおわかりになりましたか？」

「ええ」

彼女も釣り込まれて笑はうとしたが、急に笑へなくなつた。

「兄貴とは、ほんとにどういふ風になつてゐるんだか、それを伺ひたいんですけど……」

「どうつて、郎に……、まだなんでもありませんわ。」

「まだついてゐるのは、良吉、姫路でもなさるおつもりですか？」

「いやな、郎的に云へば、あなたはあの兄貴を好きなんですか？」

「好きなところと、さうでないところとありますわ。」

「好きなところはどれくらゐ好きで、嫌ひなところはどれくらゐ嫌ひかといふ風に、數字的に云へるといいんだがなあ。」

「……」

それはさうであらうが、彼女は自分にさへそれがはつきりわからないのである。「嫌ひ」といふ言葉は、向うが勝手に使つたのだから、自分に責任はない。寧ろ、それに對して、常に漠たされないある氣持をこれ以上説明することは餘計なことだ。まして、好き嫌ひをなんとして口に出すことができよう。これこそ、何物にも代へ難いと云はんより外はないのである。

「ねえ、ういふ風でなら、僕だつて、嫌ひなところばかりやないでせう。あ、こんな風眞なことを云ふんぢやなかつた。僕は、今日はただ、あなたの率直なお考を聞きさへすればいいんですよ。あなたはわざ〳〵此處へ來て下さつた。これで僕の第一の希望が容れられたわけです。どういふことを云ひにいらしつたんですか？それを伺つた上で、僕は、自分で決心をつけます。嫌つて引退る方がよければ、喜く嫌つて引退りますそれは僕のあなたに對する當然の義務だと思ふんです。」

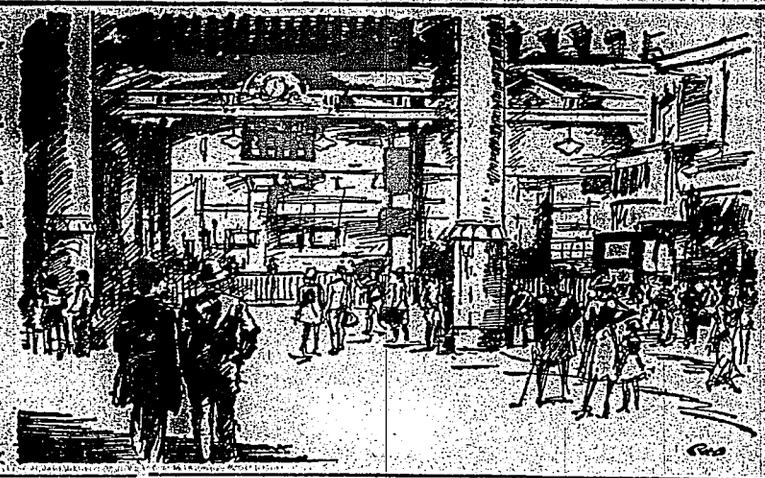

ラヂオ　午前の部

【六・二〇】朝の挨拶、ラヂオ體操

今日の主天氣のお知らせ…臺北觀測所發表

【七・二〇】全國新聞通報（東京）

【八・〇〇】商生ヌギ（實況）

【九・三〇】家庭百科問答（臺北）

△十七歳の男子が睡眠夢を見ます

△胡蘆の栽培法について

【一〇・一〇】家政料理講話（臺北第二高等女學校伊地知たつ子）

△果樹△盆栽講話

【一一・〇〇】日用品小間物屋、各島繪葉書紹介（各島）＝後のプログラム發表（各島）＝野球中

ラヂオ　午後の部

【一二・五九】正午の時報、緊急通報（臺北觀測所發表）

【〇一・〇〇】放送局編輯ニュース

【〇一・一〇】舞踊樂時間（レコード演奏）（野球中繼ある場合は中止△映畫物語、お父さんはこれ？（小國民に送る）（臺北二高女）

【二・一五】正午の時報、緊急通報（臺北觀測所發表）

【〇二・一〇】放送局編輯ニュース

【〇二

（第三種郵物認可）

本島人の大衆に選擧知識を普及

あすから南門を振出しに臺北市が講演會開催

臺北市では選擧啓發の爲め各地方自治團體の區長、區會議員候補者の演說會を開催することゝなつたが、その第一回を來る十日から五日間に亘り小學校に開催することゝなつた、講演者は市當局者其他有志者數名を以て組織し、講演地毎の取締り等を關係者が協議を以て觀光客の便宜を計るべく具體的な事柄はそれぞれ關係區に指示する筈となつた

△花蓮港廳ではアミ族衆人の敬神思想涵養と生活用式改善の一助として祭式講習會を開催

花蓮港廳下の産馬奬勵計畫

明年度に六千餘圓要求

【花蓮港電話】管内の産馬計畫は從來明年度から取扱ふ筈であつたが、これと同時に花蓮港廳では管内鳥の方針に基き

臺博林業館の内部

（第四面に一段）

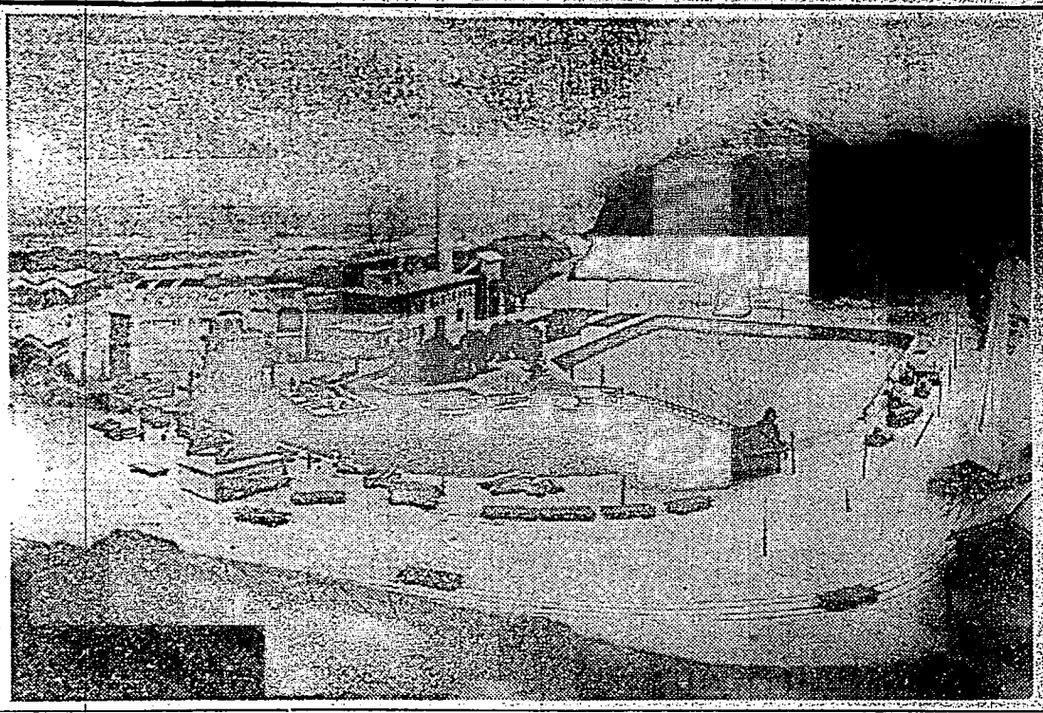

臺東線の增車計畫

哀れにも大削減

五十九萬餘圓の要求に對し

僅か七萬圓を承認

【花蓮港電話】臺東線の增車計畫は十一月から實施の豫定であつたが、これに對する豫算は僅かに七萬圓を計上されたのみで、これでは僅かに一臺の增車しか出來ないので、當局では非常に困つてゐる、尚ほ增車の豫算は五十九萬餘圓の要求であつたが、これは從來の豫算に比し約十萬圓の增加であつたが、これも削られたものである

生きてゐた死亡者

國勢調査に漏れては大變と十五年ぶりに歸鄉

【花蓮港電話】花蓮港廳下の國勢調査は十月一日を期して實施されたが、これより先き基隆郡では昨年の豫行調査の際、戸籍面には死亡として抹消

醫藥臨昌

ビヨルリ

劑錠及末粉

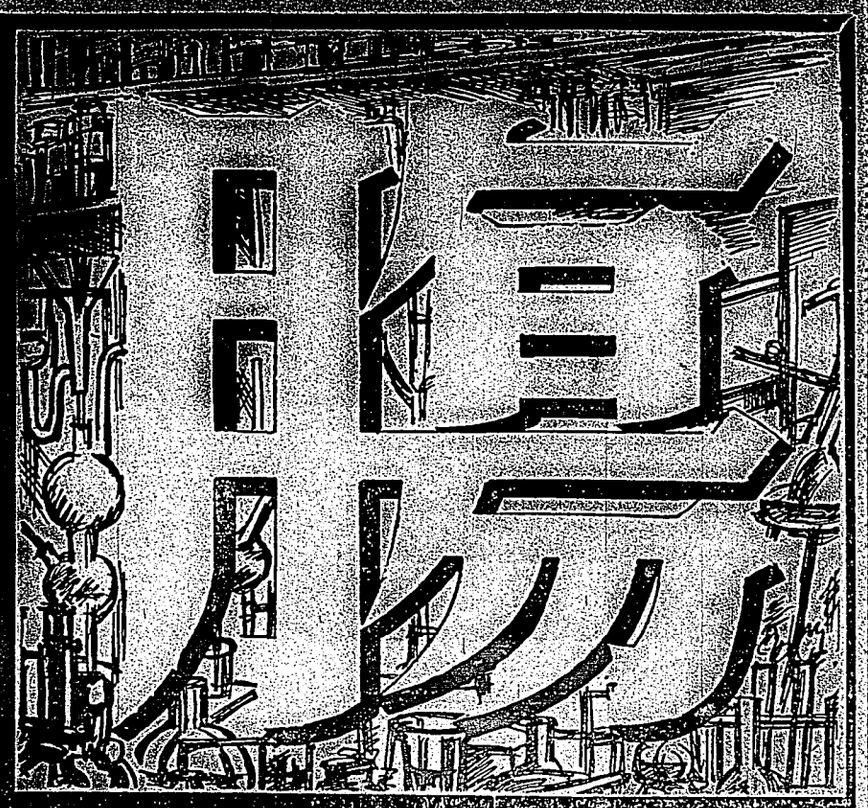

腸治療の進歩と

對症療法⇒乳酸菌療法⇒活性ヘーフェ菌療法

腸疾患が難治とされる原因は？

腸管は全長三十呎、面積八千平方糎に達する長大な器官であつて、その生理機能が複雑多岐なるだけ、障碍も決して單純でなく、種々の型や原因が錯綜して現はれるのを常とするから、從來の對症療法の如く、下水管が閉えたからこれを押出し、水の漏る個所にはセメントを塗つて防ぐといふ樣な、單純な處置を以てしては容易に解決しないのは當然であつて、一度腸疾患に罹れば、一生腸で苦勞するといふ原因は玆にあつたのである。

メチニコフ博士の唱道せる乳酸療法

然るに近代細菌學の泰斗メチニコフ博士は、腸管の生理を細菌學的に檢討した結果、その中に棲息する有益なる細菌の活動によつて惡玉吸收、惡便排泄等の作用が圓滑にされると同時に有害なる細菌の活動の爲に種々の障碍、中毒が起り早老、老衰等の因をなすといふ事實を發見した。

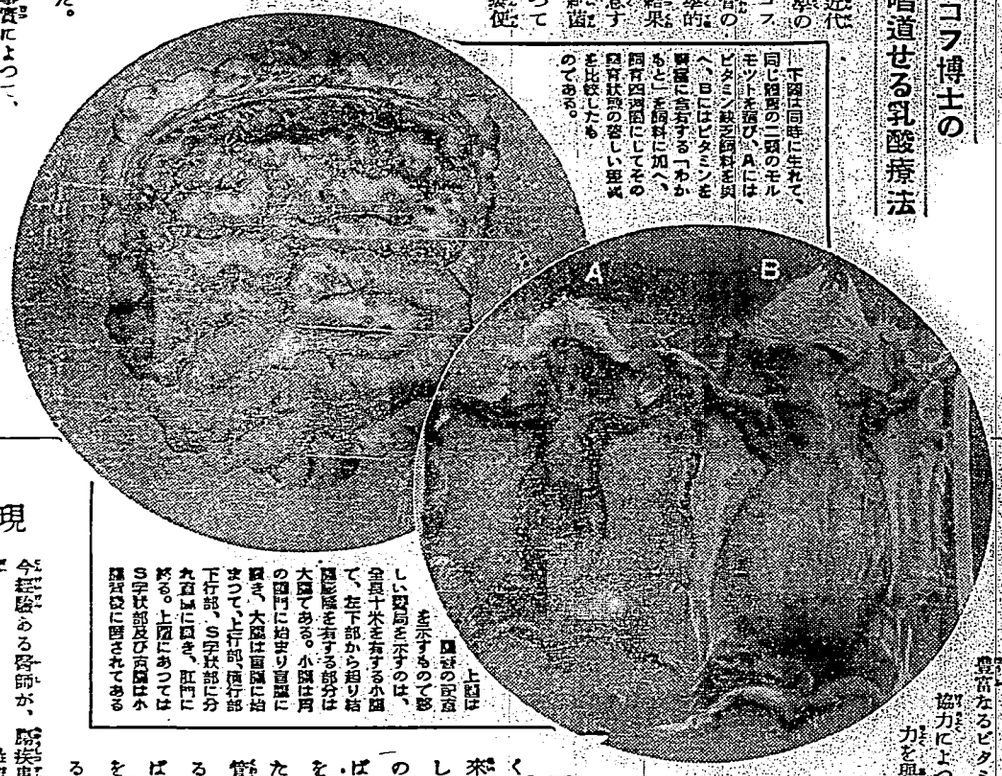

下圖は同時に生れて、同じ母親の二頭のモルモットを選び、Aにはビタミン缺乏飼料を與へ、Bにはビタミンを豐富に含有する「わかもと」を飼料に加へ、飼育四箇月にてその四肢骨狀態の著しい差異を比較したものである。

上圖は腸の吸收を示すもので、全長十米を有する小腸で、左下部から起り結腸部を有する部分は大腸である。小腸は月の字狀に始まり盲腸に終き、大腸は盲腸に始まつて、上行部、橫行部、下行部、S字狀部に分れ九尺餘に及き、肛門に終る。上圖にあつては小腸部及び盲腸はS字狀部及び直腸に切られてある。

こ　の事實によつて、人體に有益なる乳酸菌を與へて有害菌を抑へ、腸內の殺菌、淨化を圖るのがメチニコフ博士の唱道した乳酸菌療法であり、一時治療界を風靡したのであるが、この療法の最大缺點は、乳酸菌そのもの生活力が極めて弱く、乾燥狀態に置けばたちに死滅し、これを粉末として賣ふれば、間もなく效力を失ふといふことである。

人體內に生活を開始し病原菌と戰ふヘーフェ菌

こ　の不便を除去して、腸治療界に革期的の進歩をもたらしたのは、ヘーフェ菌の發見である。ヘーフェ菌の生活力の强靭さは乳酸菌と同日の談でなく乾燥狀態に置けば却つて永年その效果を變せず、しかもこれが一度人體內に入るや、體液と體水分とにより、俄然として自己の生活を開始し、强力なる乳酸酵素を發生し、有害菌の撲滅、毒素の吸着、血液の淨化を圖るに計りでなく、生物界隨一といはれる豐富なるビタミン、ホルモン性物質等の協力によつて、腸管の組織細胞に活力を與へて、その機能を根本的に强化するのである。

下痢も便秘も同一劑にて消退する病原治療

例へば下痢と便秘とは全く相反する障碍として、從來は全く異る處置を必要としたのであるが、この二つの障碍もその原因を尋ねれば、いづれも腸組織に異常を生じ、その機能が衰弱したものに他ならぬから、腸管の根本組織に活力を與ふるヘーフェ菌療法によれば、下痢も便秘も異る處置を要せず、一齊にて消退するは當然である。

腸の組織を强健化して再發の憂ひなし

元來腸管は、全身に榮養を給與すべき根幹であれば、腸管の虛弱は、榮養不良、貧血、衰弱等を來すのみならず、屢々神經障碍、高血壓等を起して早老短命を免かれざるは、既にメチニコフ博士も說く所であるが、「わかもと」は前述の如く、無力あるひは衰弱せる腸管の細胞を覺醒强化して、榮養吸收、糞便排泄を圓滑にする許りでなく、殺菌作用により血液を淨化し、すべての腸疾患を病因より驅逐するから、他の化學藥劑の如く、一時症狀が退するも服用を中止すれば忽ち再發するといふ憾れなく、永續しての效果を保つを特色とする。

「わかもと」に代用藥無し

「わかもと」に上述の如き優秀なる諸效果を具備し、他の療法によつて滿足なる效果を收め得ない慢性衰弱諸症に對して、顧客なる賞賜を示しつゝあるが、近來本劑の歷史大なるを利用して、ヘーフェ菌或ひは麥酒酵母劑の名を冠する類似藥續出し、利益のみを追ふ藥局中には、これを「わかもと」と同樣の效果ある如く宣傳する向も少くない。併し乍ら「わかもと」は、製法至難なる發酵幷藥にして絕對に模倣を許さず。名稱類似するも效果においては多大の距離あること、各大學の綿密ある比較試驗の成績に徵して明かである。

適應症

慢性衰弱症
肺炎・肺結核・腸結核・肋膜炎・カリエス・貧血・胃腸衰弱・神經衰弱

胃腸諸症
胃腸カタル・胃腸過ヂス症・胃アトニー・胃潰瘍・胃潰瘍・食慾不振・便秘及下痢

虛弱乳幼兒
消化不良・輕便・粘便・產弱ヘ人工榮養兒・腸カタル

妊產婦衰弱
つはり・產前產後の衰弱・乳汁分泌不足・胎兒の榮養

疲勞老衰
中年期衰弱・早老・スポーツ・勞働・エネルギー補給

藥價低廉	粉末三十日量 錠劑三百錠入 一圓六十錢

全國藥店にて販賣するも、直接發賣元より送藥を望まるゝ向には藥價のみ送金次第一個にても必ず送料發賣元　東京市芝公園

株式會社 榮養と育兒の會

電話芝 1175 1176 1177 1178 1179 1170 1180 番
振替口座東京一七〇〇番

愈よ十回を期し 盛大な臺博開會式

首相代理を始め名士を迎へ 新裝の公會堂で

四十年間に亙る不斷の努力と經營の成果を展示し、更に將來への飛躍を期するため擧行される臺灣博覽會の開會式は、愈よ十月廿一日午前十時から、新裝成れる公會堂に於て擧行されることになつた。此の式典には總督府を始め官民多數の參列を見、更に臺灣博覽會協賛會の主催により、南方文化の關門たる臺灣の產業を紹介する百萬大衆の前に展開される壯觀は、實に空前の盛事である。

開會式は午前十時から公會堂大ホールに於て擧行、總督代理として下村總務長官が參列、總督府を代表して式辭を述べ、次で來賓總代として兒玉拓務局長官、後藤內閣書記官長、鈴木文部大臣、永田遞信大臣、大藏大臣代理として山崎理財局長官、內務大臣代理として川崎警保局長、農林大臣代理として石黑農務局長、商工大臣代理として吉野商工局長、鐵道大臣代理として岡部鐵道局長、拓務大臣代理として松田拓務局長、宇垣朝鮮總督代理として矢島殖林局長官が夫々參列する筈に決定した。佐藤氏は七日矢島氏は九日の便船で杉田氏は九日基隆着の歐洲航路一船にて夫々歸任の途に就く。

開會式に引續き、總督官邸に於て午餐會を開き、午後一時半から公會堂に於て總督代理として後藤內閣書記官長が祝辭を述べ、次で來賓總代として兒玉拓務局長官が祝辭を述べ、次で來賓總代として兒玉拓務局長官が祝辭を述べ、次で來賓總代として兒玉拓務局長官

臺博期中遊覽飛行
旅客機空輸於臺灣
四日朝飛抵松山飛行場

既報日本航空輸送會社。於臺博開期中。實施遊覽飛行。及將來欲常設于臺北飛行場之六人乘旅客機一臺。去二日午前八時。由加賀製助氏操縱。鈴木善助氏同乘。發福岡。空輸于臺北。該機是日午後一時五十五分抵那覇。遊覽飛行後。宿同地三晩。于四日朝。檢點發動機。至六時五十五分。發同地飛向臺灣。有南東風五米。松山臺北飛行場。早朝有中村博覽會事務總長。堀田交通局總長。野口國防協贊會支部長。藤田遞信部長。軍司令部有高橋兵器輸入員等。參集。讓歡迎準備完了。至午前十時二十二分。該機先全現于關陽方面。未幾通過飛行場。直至臺灣神社乃轉方而。執著陸姿勢。至二十八分無事陸陸。自發福岡。至臺北。所要飛行時間。九時十七分。距離千六百粁。

舉祝杯犒勞

贈呈花束

飛行服之加賀。鈴木兩氏下機。受一同熱擁握手。直直班攝影後。受博覽會協贊會贈呈花束。山縣田婦子孃之手。呈于兩氏。大一同舉祝杯。松其遠來之勞。親行加賀操縱士。向堀田總長。報告出發以來經過。安田民代理協贊會長。對日本空輸特別盡力。述謝辭。淺香空輸營北支所長答辭。然後散去。而地上組員。即將飛機。收入于愛國格納庫。

一路無不安
得完重任

右操加賀操縱士及鈴木機關士之談如左。幸無事得完此大任。不勝喜悅。自福岡至臺北空路。天候甚佳。全無不安。得以輸快飛行。本朝亦快晴六時五十五分。臺那覇。八時二十五分。經過宮古島上空。未幾發見石垣島與那國島。因有南東五米乃至六米追風。故保持高度二千米。出二百粁大速力。比豫定。較早抵臺北。博覽會期間中。欲遂量飛翔于臺灣上空。

空輸社長書信
交安田氏

加賀飛行士。携帶日本航空輸送會社社長原邦造氏欵寄與本隊博覽會長。及松木協贊會長書信。呈于協贊會安田民代收云。

米穀大會
農相代理來臺

本月十四五兩日。臺北公會堂。將開米穀大會。內地出席人員。第二班按九日著臺。然其人數比當初豫定。減少十名。第一班按十四日著臺。第二班按十五日著臺。出席人員。決定如左。

農相代理　大日本米穀會會頭阪谷男爵代理副會頭渡邊鐵藏。同事任幹事梅原保諭氏。而與臺灣有關係者。加賀卯之吉氏等。亦決定來臺云。

海上勞働界
復見多事

多籌設組合等

既報新日本海員組合。欲設根據地于本島。日前派常任委員藤崎多郎君來臺。於調查後歸內地。今回復率領將花月丸吟棲。其犯罪雖酷似前科所爲。其人在監中或出所。一須照會刑務所。則不得判斷。現代刑事警察上。臺北州刑事課。迅速。防止累犯。竊盜。強盜。詐欺。恐喝。侵害。傷害。等之有前科者。或常習犯者。或多至五千七百名。

拓相代理杉田課長
渡臺臨臺博開會

松木協贊會長書信。呈于協贊會安田民代收云。

陳列標本
植物園修古館

十日無料公開

舊府衙一部分。過徙于植物園內。由中央研究所林業部。利用陳列標本。今去三日午後四時。假總督官舍。開第一回評議員會。出席者。瑞穗。古野村草分二氏之來巴黎。問國際欲去處。所謂制裁及封鎖之效力甚薄。是故英國對於意洲之紛紜。其方針始終時法國即答之曰否。向使英國之所以不滿於意之國際聯盟。不以滿洲事變併祸者。一爲意洲併合神國。則英之利益。直接被其侵害。二爲英國全人口集中地中海。以封鎖意國十分之九。爲有色人種。或閉鎖蘇士運河。以杜絕多忸怩意國之橫發無理。意國經濟之來路。及物資盛出以興供的言動。三爲今秋翌行總選舉。現政府若不極力支持國際聯盟。則經濟之來路。及物資之勢必被反對黨所奪。雖然也。（未完）

意神兩國間之紛糾
其二
英法意之關係

歐洲戰後。戰勝國之英法。恢復和平。組織國際聯盟。以維持世界之和平。而英法兩國。對於聯盟之態度。如此數年來。德意志之國勢。日國境相連之法國。宜乎。其不能默認之也。意黑衣宰相。親近武裝之可畏。莫甚於空軍。乃力圖空軍之整備。法非聯意。則不足以緩和德國之脅威。而且法意兩國。皆深感德國之合併墺國。兩國利害。關係一致。其步驟亦不能不自然一致。是故意伊田氏之來巴黎。皆問國際欲去處。所謂制裁及封鎖之效力甚薄。是故英國對於意洲之紛紜。其方針始終時法國即答之曰否。向使英英國之所以不滿於意之併祸者。一爲意洲併合神國。則英之利益。直接被其侵害。二爲英國全人口集中地中海。以封鎖意國十分之九。爲有色人種。或閉鎖蘇士運河。以杜絕多忸怩意國之橫發無理。意國經濟之來路。及物資盛出以興供的言動。三爲今秋翌行總選舉。現政府若不極力支持國際聯盟。則經濟之來路。及物資之勢必被反對黨所奪。雖然也。（未完）

古屋井川兩辯護士
四日決定不起訴
商銀問題至是告終

去九月十八日。以商銀恐喝嫌疑。被強制收容。同二十七日釋放之古屋。井川兩辯護士關係。所謂商銀事件。檢察局縝慎重合議結果。于四日午前。決定不起訴。將通知兩氏。兩辯護士收監後。若干日間有種種說。似關重大事件。其實全係商銀事件。兩氏被檢舉理由。一、商銀株主總會一個月前。貫同行株券事。一、于株主總會。神祕國民。參爲恐怖。如或恐怖戰爭。意國目的達成。意國之意不在占領神祕國。而在使之知意軍實力之強大足矣。要之。戰爭意軍必勝。其目的在將各種權益。意軍到處必戰。其間歐洲攻局。於我國有大影響也云。

生產黨幹部
鬪泗濃號
進言於總督

大日本生產黨幹事務局發送勤告書云。

定例閣議
外相報告時事

東京四日電。四日定例閣議。午前十時三十三分。開於首相官邸。閣相首相以下。除入角。寺內兩相外。全閣僚出。廣田外相。報告意神開戰情報。內容如左。

神祕國。愼慨意之伐犯敵國。意大。前日朝。神祕國。因此全國損害極少。人命被害。精神的打擊相當。神祕國民。益爲恐怖。如或恐怖戰爭。意國目的達成。意國之意不在占領神祕國。而在使之知意軍實力之強大足矣。要之。戰爭意軍必勝。其目的在將各種權益。意軍到處必戰。其間歐洲攻局。於我國有大影響也云。

意軍暴狀
神祕國外相
訴諸聯盟

羅府三日電。神祕國外相奚兪氏。三日致電聯盟事務總長。訴意軍暴狀。電報全文如左。

神祕國政府。接世羅勝軍。十月三日午前電報有傳之理事會。及聯盟加盟各國等語。據其電報。意洲飛行機。三日朝。多投入亞路哇。及亞爾威拉特。舉行空中爆撃。婦女子其他一般非戰鬪人員。多數死傷。家屋亦多破壞。戰國已濫亞雅麥州。此等事件發生於神祕國領內。侵害國王國境。違反意神兩國條約。

所出手段
自衞必要
意代表部覺書

羅府三日電。意國代表部三日對聯盟事務局。提出覺書。

花蓮港廳山地開發
先調查作物之適否
然後編成適當開發案

最初欲先調查山地。確認農產物栽培。造林適否。然後編成適當之案。以資開發。廳下產業云。

累犯者
作成名簿

往々易於再犯。近州下二犯以上累犯者。多至五千七百名。

米穀會支部
開磋商會

大日本米穀會臺灣支部。去三日午後四時。假總督官舍。開第一回評議員會。出席者。瑞穗。古野村草分二氏。利川陳列標本。今回復率領內地。今後天候若順調。當將近年來之新記錄也。

賭團十七名
求刑懲役

日前竹南郡竹南街。有日本海員組合。及港灣勞働者組合等。故兩派之爭鬪。今後愈見猛烈。于本島海上勞働界。既報新日本海員組合。欲設根據地于本島。日前派常任委員藤崎多郎君來臺。於調查後歸內地。今回復率領內地。今後天候若順調。當將近年來之新記錄也。

開祝賀會
宜蘭

宜蘭街。于二日爲地方制度改正記念。昨日正午。在街公會堂。開祝賀會。參加者官民二百餘名。是夜七時。由宜蘭街役場主催。假宜蘭座。開祝賀會。餘興有藝妓之手踊。及余興。至十一時。閉會。

員林
太惡作劇

員林街內。數日來有接到好運之信函者頗多。使人迷惑不解。員林郡警察當局。對此特宣布。決定嚴查中。現正在探查中。

生產黨幹部
鬪泗濃號
進言於總督

大日本生產黨幹事務局發送勤告書云。

古屋井川兩辯護士
四日決定不起訴
商銀問題至是告終

去九月十八日。以商銀恐喝嫌疑。被強制收容。同二十七日釋放之古屋。井川兩辯護士關係。所謂商銀事件。檢察局縝慎重合議結果。于四日午前。決定不起訴。將通知兩氏。兩辯護士收監後。若干日間有種種說。似關重大事件。其實全係商銀事件。兩氏被檢舉理由。一、商銀株主總會一個月前。貫同行株券事。一、于株主總會。神祕國民。參爲恐怖。如或恐怖戰爭。意國目的達成。意國之意不在占領神祕國。而在使之知意軍實力之強大足矣。要之。戰爭意軍必勝。其目的在將各種權益。意軍到處必戰。其間歐洲攻局。於我國有大影響也云。

意軍暴狀
神祕國外相
訴諸聯盟

羅府三日電。神祕國外相奚兪氏。三日致電聯盟事務總長。訴意軍暴狀。電報全文如左。

神祕國政府。接世羅勝軍。十月三日午前電報有傳之理事會。及聯盟加盟各國等語。據其電報。意洲飛行機。三日朝。多投入亞路哇。及亞爾威拉特。舉行空中爆撃。婦女子其他一般非戰鬪人員。多數死傷。家屋亦多破壞。戰國已濫亞雅麥州。此等事件發生於神祕國領內。侵害國王國境。違反意神兩國條約。

所出手段
自衞必要
意代表部覺書

羅府三日電。意國代表部三日對聯盟事務局。提出覺書。

意神戰爭
意軍勝矣
我陸軍觀測

東京四日電。意神開戰後。不國而解決新事者。國之從來兩軍動靜。已不可說。意軍先鋒優秀空軍。煙幕神祕國各要地。成壓迫當力法。戰國初期。對意經濟的。並財政的制裁適用之時。求德援助。此舉在牽制英法今後意德關係進展。頗堪注目。

意求德援
牽制英法

羅馬三日電。意國擬首相三日夕刻。求見德國大使哈普氏。席議多時。首相告以聯盟對意經濟的。並財政的制裁適用之時。求德援助。此舉在牽制英法今後意德關係進展。頗堪注目。

東京四日電。意神開戰後。不國而解決新事者。國之從來兩軍動靜。已不可說。意軍先鋒優秀空軍。煙幕神祕國各要地。成壓迫當力法。戰國初期。對意經濟的。並財政的制裁適用之時。求德援助。此舉在牽制英法今後意德關係進展。頗堪注目。

一路無不安
得完重任

右操加賀操縱士及鈴木機關士之談如左。幸無事得完此大任。不勝喜悅。自福岡至臺北空路。天候甚佳。全無不安。得以輸快飛行。本朝亦快晴六時五十五分。臺那覇。八時二十五分。經過宮古島上空。未幾發見石垣島與那國島。因有南東五米乃至六米追風。故保持高度二千米。出二百粁大速力。比豫定。較早抵臺北。博覽會期間中。欲遂量飛翔于臺灣上空。

空輸社長書信
交安田氏

加賀飛行士。携帶日本航空輸送會社社長原邦造氏欵寄與本隊博覽會長。及松木協贊會長書信。呈于協贊會安田民代收云。

意神兩國間之紛糾
其二
英法意之關係

歐洲戰後。戰勝國之英法。恢復和平。組織國際聯盟。以維持世界之和平。而英法兩國。對於聯盟之態度。如此數年來。德意志之國勢。日國境相連之法國。宜乎。其不能默認之也。意黑衣宰相。親近武裝之可畏。莫甚於空軍。乃力圖空軍之整備。法非聯意。則不足以緩和德國之脅威。而且法意兩國。皆深感德國之合併墺國。兩國利害。關係一致。其步驟亦不能不自然一致。是故意伊田氏之來巴黎。皆問國際欲去處。所謂制裁及封鎖之效力甚薄。是故英國對於意洲之紛紜。其方針始終時法國即答之曰否。向使英英國之所以不滿於意之併祸者。一爲意洲併合神國。則英之利益。直接被其侵害。二爲英國全人口集中地中海。以封鎖意國十分之九。爲有色人種。或閉鎖蘇士運河。以杜絕多忸怩意國之橫發無理。意國經濟之來路。及物資盛出以興供的言動。三爲今秋翌行總選舉。現政府若不極力支持國際聯盟。則經濟之來路。及物資之勢必被反對黨所奪。雖然也。（未完）

臺博期中遊覽飛行
旅客機空輸於臺灣
四日朝飛抵松山飛行場

既報日本航空輸送會社。於臺博開期中。實施遊覽飛行。及將來欲常設于臺北飛行場之六人乘旅客機一臺。去二日午前八時。由加賀製助氏操縱。鈴木善助氏同乘。發福岡。空輸于臺北。該機是日午後一時五十五分抵那覇。遊覽飛行後。宿同地三晩。于四日朝。檢點發動機。至六時五十五分。發同地飛向臺灣。有南東風五米。松山臺北飛行場。早朝有中村博覽會事務總長。堀田交通局總長。野口國防協贊會支部長。藤田遞信部長。軍司令部有高橋兵器輸入員等。參集。讓歡迎準備完了。至午前十時二十二分。該機先全現于關陽方面。未幾通過飛行場。直至臺灣神社乃轉方而。執著陸姿勢。至二十八分無事陸陸。自發福岡。至臺北。所要飛行時間。九時十七分。距離千六百粁。

舉祝杯犒勞

贈呈花束

飛行服之加賀。鈴木兩氏下機。受一同熱擁握手。直直班攝影後。受博覽會協贊會贈呈花束。山縣田婦子孃之手。呈于兩氏。大一同舉祝杯。松其遠來之勞。親行加賀操縱士。向堀田總長。報告出發以來經過。安田民代理協贊會長。對日本空輸特別盡力。述謝辭。淺香空輸營北支所長答辭。然後散去。而地上組員。即將飛機。收入于愛國格納庫。

一路無不安
得完重任

右操加賀操縱士及鈴木機關士之談如左。幸無事得完此大任。不勝喜悅。自福岡至臺北空路。天候甚佳。全無不安。得以輸快飛行。本朝亦快晴六時五十五分。臺那覇。八時二十五分。經過宮古島上空。未幾發見石垣島與那國島。因有南東五米乃至六米追風。故保持高度二千米。出二百粁大速力。比豫定。較早抵臺北。博覽會期間中。欲遂量飛翔于臺灣上空。

空輸社長書信
交安田氏

加賀飛行士。携帶日本航空輸送會社社長原邦造氏欵寄與本隊博覽會長。及

意神戰爭
意軍勝矣
我陸軍觀測

東京四日電。意神開戰後。不國而解決新事者。國之從來兩軍動靜。已不可說。意軍先鋒優秀空軍。煙幕神祕國各要地。成壓迫當力法。戰國初期。對意經濟的。並財政的制裁適用之時。求德援助。此舉在牽制英法今後意德關係進展。頗堪注目。

意求德援
牽制英法

羅馬三日電。意國擬首相三日夕刻。求見德國大使哈普氏。席議多時。首相告以聯盟對意經濟的。並

神祕國王
發總動員令
檄告全國民

羅府三日電。神祕國王。三日發總動員令。檄告全國民。

聯合艦隊第四艦隊
艟艨百二十餘隻
堂々入東京港

東京四日電。海國日本所誇之聯合艦隊。第四艦隊之艟艨百二十餘隻。三箇月訓練已終。四日朝來。堂々現於東京灣海上。即自羽田海面。艟入東京港。投錨。正。午後一時。全艦以下五十六勇士英姿。

囚人俱放
送諸戰線

羅府三日電。神祕國王。三日釋放各監獄囚人。送諸戰線云。

臺灣日日新報社

景品引換
特等　額面五百圓公債　一本
一等　額面百圓公債　五本
二等　美術置時計　十五本
三等　臺北四季曲片（二枚一組）　二百五十本
四等　臺灣六法　五百本
五等　伊藤公揮毫一視同仁詩書額面　二本

抽籤期日　來十一月二十日
抽籤場所　臺灣日日新報社
當籤者發表　來十一月三十日
景品引換期間　自十二月五日起至同月十五日止
景品引換場所　本社及各地取次店

◎五等乃對特等至四等之當籤者以外全讀者贈呈

注意一、右抽引抽籤券。即昭和十年九月末日現在之月檢讀者。又此際新聞讀者贈呈

南人期待安平築港
來十五日舉起工式
官民將舉大祝賀會

臺南市民。多年期待安平築港。已起工式告終。再於來十五日公會堂。舉官民合同大祝賀會。入夜市民與各公學生。將出提燈行列。四日下午一時。擬集各學校長。官紳臺。商議其當云。

訂誤一則

前報大甲郡大甲街庄尾洪丁木行。於去二十八日夜十一時十分。由牛屎坑火一燒。查明乃是同庄六六番地陳允協之牛屎發。

臺南
開報告會

臺南市大宮町三丁目黃阿真氏素加好謹學。於訂來十二日舊九月十五日午後七時半。於其黃阿真宅。任人戈射云。

詩壇

秋日重謁代天宮　林木汶

秋日魚文以虎山。綠蔭古殿出紫鸞。行吟即喜多詩興。

懸謎戈射

新制祝賀

嘉義郡梨口及民雄兩庄自治制實施祝賀會。及多年勤續之協議員區委員表彰式。訂廿三日午前十時半。各在役場會議室開催。刻到先舉表彰式。次開祝賀會。然受表彰者。梨口庄十名。民雄庄八名。各由庄長授與表彰狀及記念品。同十一時半閉式云。

登山口塔

嘉義市爲宣傳阿里山及新高山即將中央噴水池竣工。以該地址。建築二大鹿告塔。高百五十尺。工費五千圓。都夫八月中著手工事。因豪雨閉會期至目下包辦人日夜行工。按至慶應元年。而將來竣工。欲大賓阿里山新高山之登山口。俾外來客在列車中。能先覽見云。

新制祝賀

嘉義郡梨口及民雄兩庄自治制實施祝賀會。及多年勤續之協議員區委員表彰式。訂廿三日午前十時半。各在役場會議室開催。刻到先舉表彰式。次開祝賀會。然受表彰者。梨口庄十名。民雄庄八名。各由庄長授與表彰狀及記念品。同十一時半閉式云。

臺南
開報告會

臺南市大宮町三丁目黃阿真氏素加好謹學。於訂來十二日舊九月十五日午後七時半。於其黃阿真宅。任人戈射云。

詩壇

秋日重謁代天宮　林木汶

秋日魚文以虎山。綠蔭古殿出紫鸞。行吟即喜多詩興。

懸謎戈射

電力基出張所
天井
後發見爆彈等

電力會社基隆出張所。前晨午後。不知何時。置于天井後。發見爆彈七發。及信管數十個。報警。由陸軍派遣工兵隊。前往處分。

訂誤一則

前報大甲郡大甲街庄尾洪丁木行。於去二十八日夜十一時十分。由牛屎坑火一燒。查明乃是同庄六六番地陳允協之牛屎發。

躍進臺灣劃
一新紀元

臺博前人氣旺盛。第二會場設置之海女作業實演館。乃由世界有名之眞珠場三重縣志摩眞珠灣治岸居住之海女無垢少女。於自其發製大玻璃水槽內。恰如在怒濤洶湧之太平洋海底作業。公開此景象也。宛轉見之。旗轉。迴轉。如木葉飄至。如虹如綾。兩名海女。交錯盤旋於水中之妙技。人耶魚耶。令人恍疑莫釋。一水通々。隔幾百里之盛況。於陸上得以坐觀海女作業。此其實演給卷。令人稱以神哉。信可以制勝場也。館內海女所採取之本場養殖眞珠。將以實費提供。想各位婦女。必能滿足也。

（寫眞第二會場內海女館全景）

是々非々

小說
偵探案（三）
絞死藝妓

始政四十周年
臺灣博覽會記念
全讀者優待大福引

對全讀者遍贈景品總額一萬五千圓之大福引。

景品引換期間　自十二月五日起至同月十五日止

本社及各地取次店

注意一、右抽引抽籤券。即昭和十年九月末日現在之月檢讀者。又此際新聞讀者贈呈